

# Relatório da Provedoria Atividades Exercício de 2025

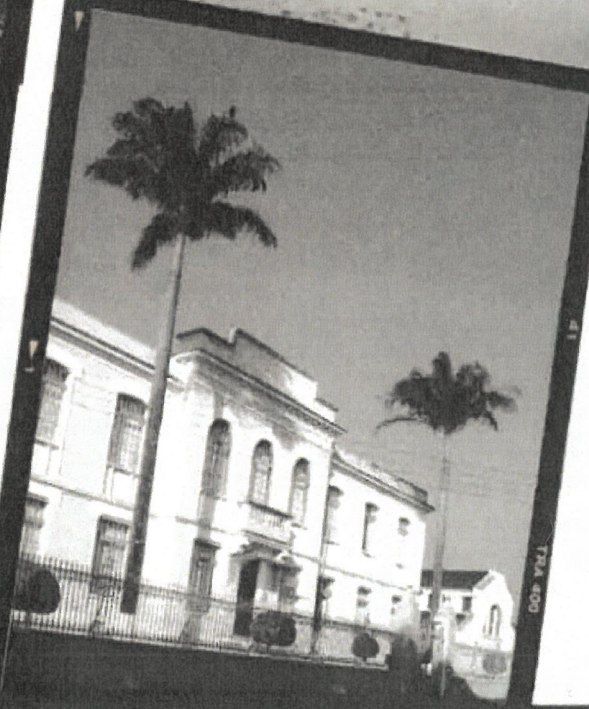
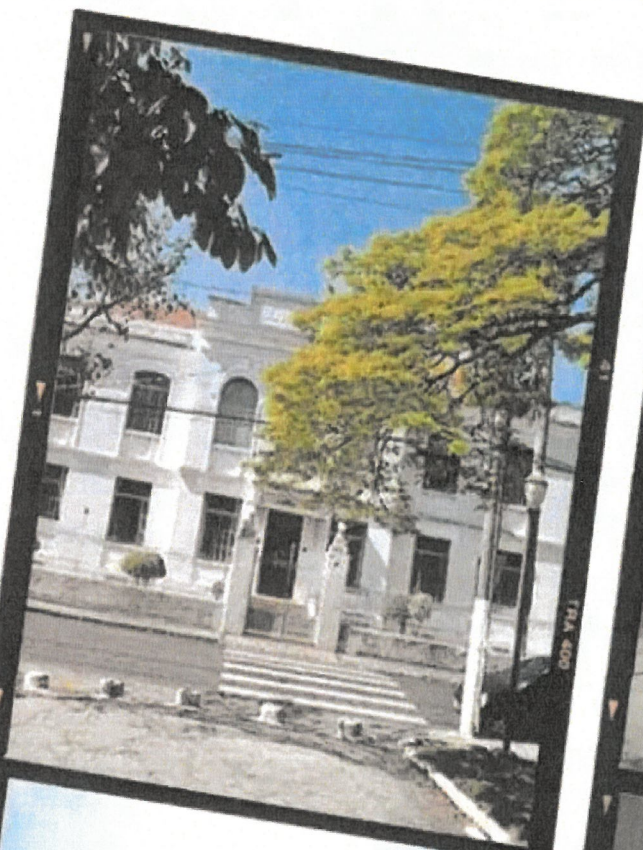
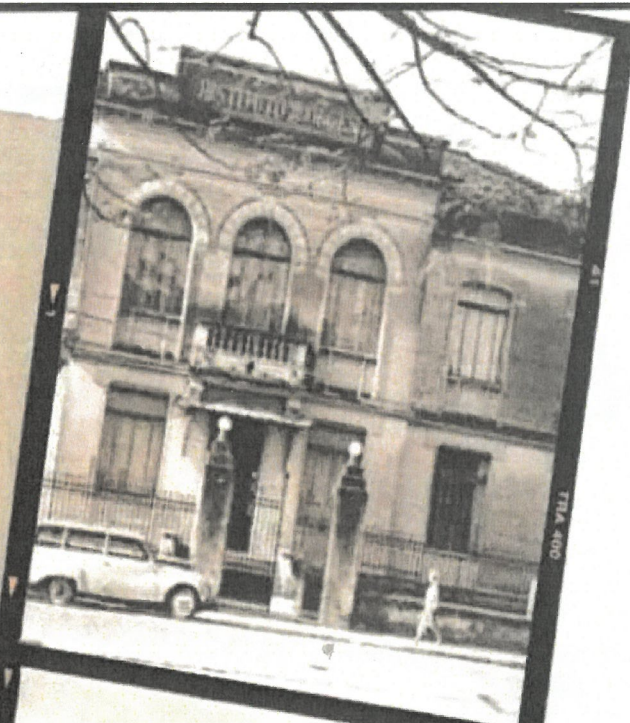

# IRMANDADE DA SANTA CASA DE MISERICÓRDIA DE ITU

## RELATÓRIO DAS ATIVIDADES DO EXERCÍCIO DE 2025

A Provedoria da Irmandade da Santa Casa de Misericórdia de Itu, em cumprimento às determinações estatutárias vem, através do presente Relatório, submeter à apreciação dos Irmãos Efetivos, as atividades desenvolvidas por ela nas áreas da educação e da saúde, no exercício de 2025, aprovado que foi pela Mesa Administrativa em reunião realizada no dia 14 de março de 2026.

O presente Relatório está instruído com balanços, devidamente auditados por empresa de auditoria externa independente, e com o parecer da Comissão de Contas, que fazem parte integrante deste Relatório, que é submetido à apreciação e deliberação da Assembleia Geral Ordinária.

### SERVIÇOS EDUCACIONAIS

#### 1. Introdução

O ano de 2025 foi marcado por mudanças significativas na educação brasileira, especialmente no Ensino Médio, em decorrência da implementação da nova Política Nacional e da ampliação de programas voltados à permanência escolar. Embora haja um movimento nacional de expansão do ensino em tempo integral, o Instituto Borges de Artes e Ofícios mantém a sua atuação no período noturno, atendendo, majoritariamente, estudantes que conciliam estudo e trabalho.

Este relatório tem como objetivo apresentar as principais ações desenvolvidas, os resultados alcançados e os desafios enfrentados pela instituição ao longo do ano letivo de 2025, considerando o perfil do aluno e o contexto educacional vigente.

#### 2. Diagnóstico da Escola

## IRMANDADE DA SANTA CASA DE MISERICÓRDIA DE ITU

### 2.1 Ensino Médio Regular

#### 2.1.1 Qualidade do Processo Ensino-Aprendizagem – 2025

| ANO - 2025    | 1ª SÉRIE | 2ª SÉRIE |
|---------------|----------|----------|
| Matrículas    | 41       | 41       |
| Promoção      | 38       | 38       |
| Retenção      | 00       | 00       |
| Transferência | 03       | 03       |
| Evasão        | 00       | 00       |

#### 2.1.2 Quadro Comparativo de Resultados – Anos Anteriores

| ANO           | 1ª SÉRIE |      | 2ª SÉRIE |      |
|---------------|----------|------|----------|------|
|               | 2024     | 2025 | **2024   | 2025 |
| Matrículas    | 43       | 41   | 00       | 41   |
| Promoção      | 38       | 38   | 00       | 38   |
| Retenção      | 01       | 00   | 00       | 00   |
| Transferência | 04       | 03   | 00       | 03   |
| Evasão        | 00       | 00   | 00       | 00   |

\*\* Não houve formação de classe

### 2.2 Educação Profissionalizante

#### 2.2.1 Curso Técnico em Segurança do Trabalho – Resultados Comparativos

|               | MÓDULO I                                 | Módulo II                                    |
|---------------|--|--|
|               | 22 janeiro de 2025 a 18 de junho de 2025 | 23 de junho de 2025 a 18 de dezembro de 2025 |
| Matrículas    | 52                                       | 23   |
| Promoção      | 22                                       | 20   |
| Retenção      | 01                                       | 01   |
| Transferência | 00                                       | 00   |
| Evasão        | 29                                       | 02   |

## IRMANDADE DA SANTA CASA DE MISERICÓRDIA DE ITU

### 3. Dados Acadêmicos Geral – 2025

#### 3.1 Ensino Médio

- **Período letivo:** 22/01/2025 a 18/12/2025
- **Total de matrículas:** 82 alunos
- **Alunos promovidos:** 76
- **Alunos retidos:** 00
- **Transferências:** 06

#### 3.2 Curso Técnico em Segurança do Trabalho

- **Período:** 22/01/2025 a 18/12/2025 (1º e 2º módulos)
- **Matrícula geral:** 53 alunos
- **Desistentes:** 31
- **Retidos:** 02
- **Promovidos:** 20

**Observação:** No Módulo 1 foram registradas 52 matrículas. No início do Módulo 2 houve a entrada de uma nova matrícula, totalizando 53 alunos neste módulo.

### 4. Desempenho no ENEM 2024 – Município de Itu/SP

O Instituto Borges de Artes e Ofícios obteve desempenho expressivo no ENEM 2024, destacando-se entre as instituições do município de Itu/SP.

#### Classificação no Ranking do ENEM 2024:

- **Provas Objetivas:** 7º lugar no município – média de 565,96 pontos
- **Classificação Geral (Objetivas + Redação):** 9º lugar – média de 589,89 pontos

#### Médias por área de conhecimento:

- **Linguagens:** 571,02
- **Ciências Humanas:** 573,30
- **Ciências da Natureza:** 535,78
- **Matemática:** 583,75
- **Redação:** 685,60

## IRMANDADE DA SANTA CASA DE MISERICÓRDIA DE ITU

Destaca-se que a instituição superou diversas escolas particulares da cidade, evidenciando a qualidade do trabalho pedagógico desenvolvido, mesmo atendendo majoritariamente alunos do período noturno que conciliam estudos e atividades profissionais, muitos deles como jovens aprendizes.

Os dados apresentados têm como fonte os microdados do ENEM 2024, divulgados pelo INEP/MEC.

### 5. Planejamento e Reuniões Pedagógicas – 2025

Durante o período de janeiro a dezembro de 2025, foram realizadas duas reuniões pedagógicas, nos dias 20 e 21 de janeiro e 31 de julho, abordando os seguintes temas:

#### 1. Uso de dispositivos eletrônicos em sala de aula

Estabelecimento de regras para minimizar distrações e preservar a qualidade do ensino.

#### 2. Fortalecimento da comunicação entre alunos e professores

Estratégias para promover um ambiente escolar colaborativo e respeitoso.

#### 3. Melhoria do rendimento escolar

Ações voltadas ao acompanhamento e apoio aos alunos com baixo desempenho

### 6. Projetos, Eventos e Atividades Desenvolvidas

Ao longo do ano letivo de 2025, o Instituto Borges de Artes e Ofícios promoveu e participou de diversos projetos, eventos e atividades pedagógicas, culturais e formativas, com o objetivo de ampliar o repertório educacional dos alunos, fortalecer a formação cidadã e aproximar o ensino da realidade social, cultural e profissional dos estudantes.

## IRMANDADE DA SANTA CASA DE MISERICÓRDIA DE ITU

### 6.1 XI Olimpíada Ambiental – Prefeitura Municipal de Itu

A escola participou da XI Olimpíada Ambiental, promovida pela Prefeitura Municipal de Itu, iniciativa voltada à conscientização ambiental e à valorização do patrimônio natural do município. Os alunos se envolveram ativamente nas atividades propostas, demonstrando sensibilidade e responsabilidade socioambiental

Destaca-se a participação do aluno **Gabriel Henrique Rodrigues dos Passos**, da 1ª série do Ensino Médio, que conquistou o 3º lugar na competição ao registrar, por meio de fotografia, o **Jequitibá Rosa localizado nas dependências da escola**, evidenciando a integração entre educação ambiental e o espaço escolar.

### 6.2 Visita à Universidade Estadual de Campinas – UNICAMP

#### Programa “Unicamp Portas Abertas (UPA)”

No dia **23 de agosto de 2025**, os alunos da 2ª série do Ensino Médio participaram de visita à Universidade Estadual de Campinas (UNICAMP), por meio do programa “Unicamp Portas Abertas”. A atividade teve como objetivo aproximar os estudantes do ambiente universitário, apresentar cursos, estruturas acadêmicas e possibilidades de ingresso no ensino superior, incentivando a continuidade dos estudos e a construção de projetos de vida.

### 6.3 Instituto Cacau Show – Programa Jovem Aprendiz

Em **29 de agosto de 2025**, o Sr. **Marcos Goldfard**, representante do Instituto Cacau Show, esteve presente na escola para apresentar o **Programa Jovem Aprendiz** aos alunos. A ação possibilitou o esclarecimento de dúvidas sobre inserção no mercado de trabalho, direitos e deveres do jovem aprendiz, bem como oportunidades de formação profissional, fortalecendo a articulação entre educação e mundo do trabalho.

### 6.4 Visitas Culturais – Museus

No dia **30 de agosto de 2025** os alunos da 1ª série do Ensino Médio realizaram uma visita cultural ao **Museu Catavento** e ao **Museu da**

## IRMANDADE DA SANTA CASA DE MISERICÓRDIA DE ITU

Língua Portuguesa, na cidade de São Paulo. A atividade proporcionou vivências interdisciplinares, ampliando conhecimentos nas áreas de ciência, cultura, linguagem e identidade nacional, além de estimular o interesse pela aprendizagem fora do espaço escolar.

### 6.5 Ciclo de Palestras Formativas

Durante o segundo semestre de 2025 a escola promoveu palestras voltadas à formação acadêmica, profissional e cidadã dos alunos:

- **Palestra: “Aprender com ferramenta: história pelas materialidades do Instituto Borges de Artes e Ofícios”**  
Realizada em 30 de agosto de 2025, a palestra abordou a história e o patrimônio material da instituição, promovendo a valorização da memória institucional. Contou com a mediação de Francisco de Carvalho Dias de Andrade e a participação de representantes do IBAO, da ACADIL e do Liceu de Artes e Ofícios de São Paulo.
- **Palestra: “A função do Técnico em Segurança do Trabalho e suas atribuições”**  
Realizada em 08 de setembro de 2025, ministrada pela Sra. Bruna Perin, Técnica em Segurança do Trabalho da empresa Toyota do Brasil Ltda. A palestra abordou temas como prevenção de acidentes, doenças ocupacionais e controle de riscos ambientais, contribuindo para a formação técnica dos alunos.
- **Palestra: Higiene Ocupacional**  
Realizada em 18 de setembro de 2025, ministrada pelo Sr. Alex Arruda Santos, com apresentação de equipamentos de proteção e orientações práticas, reforçando conteúdos técnicos e a importância da segurança no ambiente de trabalho.

### 6.6 Reunião de Pais – 3º Trimestre

Nos dias 29 e 30 de setembro de 2025, foi realizada a reunião de pais referente ao 3º trimestre, com entrega dos boletins escolares e atendimento individualizado. O encontro possibilitou o diálogo entre famílias, professores e coordenação pedagógica, fortalecendo o acompanhamento do rendimento escolar e a parceria família–escola.

### 6.7 Comemorações dos 101 anos do Instituto Borges de Artes e Ofícios

## IRMANDADE DA SANTA CASA DE MISERICÓRDIA DE ITU

Em celebração aos **101 anos do IBAO**, foram realizadas diversas atividades culturais e educativas entre os dias **27 e 29 de outubro de 2025**, envolvendo alunos do Ensino Médio e do Curso Técnico em Segurança do Trabalho:

- **27/10/2025:** Visita ao Centro Pró-Memória da Irmandade da Santa Casa de Misericórdia de Itu, localizado no antigo Hospital São João de Deus, proporcionando contato com o patrimônio histórico da cidade e da Instituição.
- **28/10/2025:** Palestra ministrada pela psicóloga e terapeuta **Helena Nogueira**, abordando temas relacionados ao desenvolvimento pessoal e profissional dos alunos, seguida de momento de confraternização.
- **29/10/2025:** Visita à ala administrativa da Irmandade da Santa Casa de Misericórdia de Itu, com destaque para a sala de reuniões de elevado valor histórico, mobiliada com peças produzidas por antigos alunos e mestres da escola, reforçando a integração entre educação, arte e patrimônio cultural.

### 6.8 Evento: Lançamento da Antologia

#### “O IBAO é a História: múltiplos olhares sobre seu centenário”

No dia **08 de novembro de 2025**, foi realizado o lançamento da antologia “O IBAO é a História”, organizada por **Vilma Pavão Folino** e **Edson Carlos de Oliveira**. A obra reúne mais de **160 depoimentos** de professores, funcionários, ex-alunos e ex-professores, registrando a trajetória centenária do Instituto.

O evento contou com ampla participação da comunidade escolar e cultural de Itu, fortalecendo o sentimento de pertencimento e a valorização da memória institucional.

### 6.9 Comemoração do Dia da Consciência Negra

A celebração do **Dia da Consciência Negra**, realizada em **19 de novembro de 2025**, promoveu um momento de reflexão sobre igualdade racial, respeito à diversidade e valorização da cultura afro-brasileira. Após a execução dos hinos, houve reflexões conduzidas pela direção e pelo professor de História, **Alfredo Sobrenome**, seguidas de apresentação cultural de dança realizada pelos alunos da 2ª série, encerrando o evento de forma simbólica e significativa.

## IRMANDADE DA SANTA CASA DE MISERICÓRDIA DE ITU

### 7. Processo Seletivo – Ensino Médio 2026

O processo seletivo para ingresso na 1ª série do Ensino Médio foi realizado em 01/12/2025, com oferta de 40 vagas, ocorrendo de forma organizada e conforme o planejamento institucional.

#### Dados do processo seletivo:

- Período de inscrições: 03 a 28/11/2025
- Total de inscritos: 158
- Inscrição cancelada: 01
- Ausentes no dia da prova: 20
- Provas realizadas: 137

### Matrículas e Atualização Socioeconômica – 2026

- 17 e 18/12/2025: 1ª série – 40 alunos
- 22 e 23/12/2025: 2ª e 3ª séries – 82 alunos
- 29/12/2025: Curso Técnico em Segurança do Trabalho – 20 alunos

O processo seletivo foi amplamente divulgado nos meios de comunicação do município

### 8. Atividades na Biblioteca

Ao longo do ano de 2025, a biblioteca foi amplamente utilizada pela comunidade escolar. Sob a coordenação dos professores, alunos do Ensino Médio e do Curso Técnico em Segurança do Trabalho fizeram uso do acervo e do ambiente da biblioteca para estudos, pesquisas e debates sobre diversos temas. Além das atividades pedagógicas, a biblioteca também foi bastante frequentada durante os intervalos, tanto para consultas quanto para empréstimos de livros didáticos e literários.

Foram recebidos pela biblioteca, em doações, 491 livros de títulos e gêneros diversos, e foram adquiridos 10 livros de leitura obrigatória para o vestibular 2026 da UNICAMP e FUVEST, com objetivo de manter o acervo sempre atualizado de forma a contribuir tanto para o ensino, como para pesquisa.

## IRMANDADE DA SANTA CASA DE MISERICÓRDIA DE ITU

Foram emprestados 233 livros e catalogados 1797, que somados aos 13.503 catalogados nos anos anteriores, chega a um total de 15.300 livros, devidamente catalogados e etiquetados.

Além dos livros, a Entidade recebeu os seguintes itens a título de doação:

- 08 toalhas de mesa – doador Fabiano Assis
- 01 cadeira de rodas – doadora Neusa Mineiro Damasceno
- 01 cadeira de banho – doadora Neusa Mineiro Damasceno
- 02 cadeiras de banho – doadora Ana Camargo
- 02 bolas (Vôlei/Futebol) – doador Prof. Luiz Henrique T. Guimarães

### 9. Jovem Aprendiz – Estágios Remunerados

No exercício em análise estagiaram 09 alunos em empresas de diversos ramos de atividades.

### MANUTENÇÃO, CONSERVAÇÃO E RESTAURO DO PRÉDIO DO INSTITUTO BORGES DE ARTES E OFÍCIOS.

No exercício de 2.025 foi investido em manutenção do prédio do Instituto Borges de Artes e Ofícios o montante de R\$ 94.209,17.

### CESSÃO DO ESPAÇO

Com o intuito sempre de colaborar com diversas Instituições Sociais e Órgãos Públicos, esta Entidade cedeu, gratuitamente, no decorrer do exercício de 2025, as instalações do Instituto Borges de Artes e Ofícios para a realização dos seguintes eventos:

- Junho – Empréstimo do Salão para a Secretaria do Estado / Diretoria de Ensino Região Itu
- Olimpíada de Matemática
- Julho – Empréstimo do Salão e Salas de aulas para o Ministério de Defesa do Exército Brasileiro, para o processo de Recrutamento

## IRMANDADE DA SANTA CASA DE MISERICÓRDIA DE ITU

- Agosto – Empréstimo de sala de aula para APAMPESP (Associação de Professores Aposentados do Estado de São Paulo).
- Agosto – Empréstimo do Salão para a EMTI “Professora Marilena Gazzola” formatura/evento
- Agosto – Empréstimo do Salão para o Museu Republicano de Itu
- Novembro – Foi realizado o lançamento da Antologia “O IBAO É A HISTÓRIA: múltiplos olhares sobre o seu centenário”

### PRÉDIO CENTENÁRIO e CENTRO PRÓ-MEMÓRIA

No ano de 2025 o prédio Centenário e o Centro Pró Memória, da Irmandade da Santa Casa de Misericórdia de Itu, permaneceram fechados, por força da Requisição Administrativa pela Prefeitura Municipal de Itu.

### EMPRÉSTIMOS GRATUITOS DE BENS MÓVEIS E DOAÇÕES RECEBIDAS

No transcorrer do ano a Irmandade cedeu, a título de empréstimo gratuito, 05 camas hospitalares, beneficiando os cidadãos enfermos do município de Itu e da região.

### REQUISIÇÃO ADMINISTRATIVA

Como já é do conhecimento dos prezados Irmãos, a Requisição Administrativa Municipal dos prédios do hospital da Santa Casa, Maternidade

## IRMANDADE DA SANTA CASA DE MISERICÓRDIA DE ITU

Borges e de toda a área onde estão construídos os prédios, vem sendo prorrogada, agora não mais embasada na ocorrência da epidemia do Coronavírus.

É certo que a mencionada Requisição Administrativa não dá ao Poder Público o direito de posse do imóvel sem qualquer pagamento pelo uso, tampouco pelo apossamento do prédio da Maternidade Borges, ocorrido no exercício de 2025, para uso de hospital do câncer ou ambulatório, sem que a Irmandade fosse informada da necessidade ou não de alterações na estrutura do imóvel, tampouco autorizasse tais obras, como vem ocorrendo.

Em razão do exposto, está evidente que a Mesa Administrativa da Irmandade deverá procurar o Poder Público Municipal, previamente, para a elucidação dessas questões, evitando-se a judicialização delas.

Já ocorreu um contato com o Secretário da Administração Municipal, que recebeu o Provedor e mais dois Irmãos, ocasião em que foi a ele colocada a preocupação da Irmandade por tais atos, bem como foi colocada a questão da ausência de reembolso, pela Municipalidade, dos bens por ela apossados.

Na ocasião, foram informados de que o Sr. Prefeito seria consultado, porém, não obtivemos ainda qualquer retorno, antevendo-se, infelizmente, a necessidade de propositura de competente ação judicial.

### GRATUIDADE E ISENÇÕES

A Irmandade vem, ininterruptamente, prestando serviços gratuitos, com qualidade, em seus programas sociais, educacionais e profissionalizantes, investindo, em 2025, em gratuidade, por meio dos cursos ministrados pelo Instituto Borges de Artes e Ofícios, o valor de R\$ 2.624.200,09, beneficiando integralmente seus 135 alunos matriculados, ao custo médio anual por aluno de R\$ 19.438,51 ou R\$ 1.619,87 ao mês/aluno.

Além dos valores mencionados despendidos com a gratuidade oferecida na área educacional profissionalizante, a Irmandade participou, em gratuidade, na área da saúde, embora os seus hospitais tenham sido requisitados,

## IRMANDADE DA SANTA CASA DE MISERICÓRDIA DE ITU

administrativamente, pela Prefeitura da Estância Turística de Itu, de forma gratuita. Porém, caso a Irmandade pretendesse receber pela cessão desses bens, e for tomar por base avaliação realizada com a aplicação dos índices de inflação, teria ela direito a um reembolso no valor mensal de R\$ 255.260,60 vale dizer R\$ 3.063.127,20 durante o exercício.

Os elementos informativos que compõem este Relatório demonstram que a Irmandade investiu, em gratuidade, na área de educação, no exercício em análise, o expressivo montante de R\$ 5.687.327,29

Em contrapartida, a Irmandade, na condição de entidade Beneficente de Assistência Social, obteve no exercício em análise, benefícios de isenção no valor total de R\$ 801.633,12, conforme demonstração a seguir:

|  |                      |
|--|----------------------|
| <u>CONTRIBUIÇÃO BRUTA A GRATUIDADE</u> .....       | R\$ 5.687.327,29     |
| <u>ISENÇÕES USUFRUÍDAS</u>                         |                      |
| COTA PATRONAL – INSS .....                         | R\$ 561.121,01       |
| COFINS.....  | R\$ 122.710,25       |
| CSLL .....   | R\$ 117.801,86       |
| <br><u>CONTRIBUIÇÃO LÍQUIDA À GRATUIDADE</u> ..... | <br>R\$ 4.885.694,17 |

### CUSTOS REMANESCENTES DECORRENTES DA INTERVENÇÃO ESTADUAL, SANATORINHOS AÇÃO COMUNITÁRIA DE SAÚDE E SOCIEDADE BENEFICENTE SÃO CAMILO E REQUISIÇÃO ADMINISTRATIVA

No exercício de 2025 a Irmandade desembolsou a importância de R\$ 1.390.329,89 para a defesa de seus interesses em demandas judiciais (cíveis e trabalhistas) e outras despesas originárias na época em que os hospitais estavam sob a Intervenção Estadual e na gestão e administração de terceiros a saber:

- a) Período da Intervenção Estadual, desembolsou a importância de R\$ 618.600,00, sendo que este compromisso foi totalmente pago em outubro de 2025.
- b) Período de Sanatorinhos Ação Comunitária de Saúde e Sociedade Beneficente São Camilo, desembolsou a importância de R\$ 749.916,66 e,

## IRMANDADE DA SANTA CASA DE MISERICÓRDIA DE ITU

- c) Período da Requisição Administrativa pela Prefeitura da Estância Turística de Itu, desembolsou a importância de R\$ 21.813,23.

### PRECATÓRIOS - FAZENDA DO ESTADO DE SÃO PAULO

No exercício em exame, foram negociados os Precatórios originários das ações judiciais de Danos Morais e Danos Materiais promovidas pela Irmandade, em face da Fazenda do Estado de São Paulo, referentes ao período da Intervenção Estadual nos hospitais, quando saiu vitoriosa, como segue:

- 1) Danos Morais – Processo nº 0012609-94.2016.8.26.0053, no valor corrigido de R\$ 1.525.988,34, negociado em 08/04/2025 pelo valor de R\$ 683.256,75, com deságio de R\$ 842.731,59, precatório adquirido por CP III Fundo de Investimento em Direitos Creditórios Ltda.
- 2) Danos Materiais – Processo nº 0003863-04.2020.8.26.0053/06 no valor corrigido de R\$ 38.573.392,36, negociado em 08/09/2025 no valor de R\$ 15.900.000,00, com deságio de R\$ 22.673.392,36, adquirente Ester Rodrigues Panarello

### CERTIFICADO DE ENTIDADE BENEFICENTE DE ASSISTÊNCIA SOCIAL- CEBAS

A Irmandade obteve o Certificado de Entidade Beneficente de Assistência Social – CEBAS concedido pela Secretaria de Regulação e Supervisão da Educação Superior – SERES, por meio da Portaria nº 550, de 22/03/2022, que certificou a entidade pelo período de 01/01/2015 a 31/12/2017.

Foi requerida a renovação do CEBAS-Educação, por meio de processos protocolados sob nº 23000.049280/2017-14, 23000.032749/2020-73 e 23000.043615/2023-21, para os períodos de 2018 a 2020, 2021 a 2023 e 2024 a 2026 respectivamente, a qual encontra-se no aguardo de análise pelo órgão competente.

# IRMANDADE DA SANTA CASA DE MISERICÓRDIA DE ITU

## PROCESSOS ADMINISTRATIVOS E JUDICIAIS

No encerramento do exercício de 2025, tramitavam os seguintes processos cíveis, trabalhistas e administrativos envolvendo a Irmandade da Santa Casa de Misericórdia de Itu, tanto no polo passivo como no polo ativo.

### a) Demandas Trabalhistas

A Irmandade da Santa Casa de Misericórdia de Itu participa, como Co reclamada, juntamente com a Sociedade Beneficente São Camilo, IGAPS Instituto de Gestão e Administração de Pesquisa em Saúde e Prefeitura da Estância Turística de Itu, em 22 Reclamatórias Trabalhistas.

### b) Demandas Cíveis em Face da Irmandade

Em face da Irmandade, as ações contra ela propostas são as seguintes:

1. Ação de Arbitramento de Honorários Profissionais, promovida pelo Sr. Ivan Pereira de Araújo, cujo valor, se procedente, será arbitrado pelo Juízo. Foi designada audiência de instrução para o dia 03 de junho de 2026.
2. Ação Indenizatória promovida pela Sociedade Beneficente São Camilo, visando a condenação da Irmandade para assumir o pagamento dos gastos com as rescisões trabalhistas, havidas por ocasião do encerramento do contrato de comodato aguarda-se novo julgamento pelo Tribunal de Justiça do Estado de São Paulo, após ser objeto de julgamento pelo Superior Tribunal de Justiça. Na primeira fase a ação foi julgada procedente, tendo a Irmandade recorrido, cujo recurso não foi acolhido pelo Tribunal de Justiça do Estado de São Paulo, sendo que, após, a Irmandade recorreu junto ao Superior Tribunal de Justiça, obtendo vitória. Com isso os autos *retornaram* para o Tribunal de Justiça do Estado de São Paulo, para ser novamente julgado. Presentemente, os autos estão com vista para o Desembargador Relator.
3. Ação de Execução Fiscal promovida pela Prefeitura Municipal de São Paulo, no valor de R\$97.593,35, pela inexecução de obras/serviços, no prazo de prorrogação concedido pela Municipalidade, no imóvel localizado na Rua Direita, 235/239. Em novembro de 2025 foi

## IRMANDADE DA SANTA CASA DE MISERICÓRDIA DE ITU

formalizado acordo com o Município Exequente, por meio do programa de parcelamento da dívida. Com isso, houve pedido de suspensão do processo.

### **c) Demandas Cíveis Promovidas Pela Irmandade**

Com relação às demandas cíveis, a Irmandade promove várias ações como segue:

1. Ação de Retificação de Registro Imobiliário, do imóvel da Rua Santa Rita n.º 1.740-B;
2. Ação de Retificação de Registro Imobiliário, do imóvel da Praça Conde de Parnaíba, n.º 83, centro em Itu/SP.
3. Ação de Indenização por Desapropriação Indireta promovida em face da Fazenda Pública do Estado de São Paulo, atualmente em curso a apelação junto ao Tribunal de Justiça do Estado de São Paulo.
4. Ação de Execução proposta contra os fiadores/garantidores dos débitos locatícios e encargos referentes ao imóvel localizado na Rua XV de Novembro, 265, São Paulo/SP.
5. Ação de Indenização por Danos Materiais em face JBN Administração de Bens EIRELI e Outros, por danos causados no imóvel localizado na Rua XV de Novembro, 265, São Paulo/SP, quando locatária.
6. Incidente de Cumprimento de Sentença referente aos débitos locatícios e encargos referentes ao imóvel localizado na Rua Vitória, n.º 234/244, São Paulo/SP, declarados na Ação de Despejo por Falta de Pagamento proposta em face da Locatária Mega Correspondente Bancário Ltda.
7. Ação de Reintegração de Posse – no imóvel localizado na Rua Direita, n.º 235/238 em São Paulo/SP, promovida contra o Movimento Coletivo de Moradia Popular. A reintegração de posse ocorreu em 20/02/2025.
8. Ação de Repetição de Indébito – contra a Prefeitura Municipal de São Paulo – referente ao IPTU de 2019 até 2022.
9. Ação Cautelar em Caráter Antecedente, contra a Companhia de Saneamento Básico do Estado de São Paulo – SABESP. Sustação de protestos referentes à cobrança do consumo

## IRMANDADE DA SANTA CASA DE MISERICÓRDIA DE ITU

de água do imóvel da Rua Direita, 235/238, no período da invasão pelo Movimento Coletivo de Moradia Popular, aguarda-se julgamento do recurso de Agravo de Instrumento.

### DEMONSTRATIVO DE RESULTADO

Pelos anexos Demonstrativos de Resultados observa-se que a Irmandade da Santa Casa de Misericórdia de Itu encerrou o exercício de 2025 apresentando um resultado consolidado superavitário da ordem de R\$ 14.523.456,33, assim distribuído:

|   |            |                      |
|---|------------|----------------------|
| IRM. DA STA CASA DE MIS. DE ITU–Superávit | R\$        | 17.147.626,96        |
| IBAO–Déficit                              | R\$        | (2.624.170,63)       |
| <b>RESULTADO SUPERAVITÁRIO</b>            | <b>R\$</b> | <b>14.523.456,33</b> |

### AUDITORIA CONTÁBIL

Os Balanços e as Contas de Resultado do exercício findo em 31 de dezembro de 2025 foram devidamente auditados por empresa de auditoria externa independente, denominada Tecnoaud Auditores Independentes S/S, tendo sido os mesmos aprovados, conforme os relatórios anexos.

### ADMINISTRAÇÃO DOS IMÓVEIS LOCALIZADOS NA CIDADE DE SÃO PAULO/SP

O mercado imobiliário do Centro de São Paulo, em 2025 e início de 2026, atravessa um momento de transformação estrutural, impulsionado por uma mudança de vocação: a conversão de antigos espaços comerciais em residenciais (o famoso **Retrofit**) e uma forte política de incentivos fiscais.

**Mercado Residencial: A "Residencialização" do Centro.**

## IRMANDADE DA SANTA CASA DE MISERICÓRDIA DE ITU

O Centro tornou-se o principal canteiro de obras de São Paulo para unidades compactas e habitação social. Entre 2021 e o final de 2024, mais de **32.000 unidades residenciais** foram licenciadas na região da Subprefeitura da Sé.

### Perfil do Imóvel:

O foco está em *estúdios* e apartamentos de 1 dormitório (muitos abaixo de 30 m<sup>2</sup>), voltados para o público jovem, estudantes e investidores que buscam renda passiva via locação flexível (plataformas como Airbnb/Housi).

### Preços de Locação:

Em setembro de 2025, o valor médio do metro quadrado para locação residencial na capital atingiu aproximadamente **R\$ 69,50/m<sup>2</sup>**. No Centro, esse valor varia drasticamente: edifícios recém-entregues com lazer completo podem superar os **R\$ 85,00/m<sup>2</sup>**, enquanto prédios antigos sem reforma mantêm valores bem mais baixos.

### Demanda:

A procura segue alta devido à infraestrutura de transporte e proximidade com eixos de trabalho. Em 2025, o aluguel residencial acumulou uma alta de **9,44%**. Edifícios icônicos como o **Martinelli**, **Copan** (áreas específicas) e o antigo prédio da **Telesp** estão passando por intervenções para modernização ou novos usos híbridos.

### Desafios Atuais

Porém o mercado enfrenta gargalos:

- a) **Segurança Pública:** A percepção de insegurança em perímetros específicos ainda é o maior detrator do valor do m<sup>2</sup>.
- b) **Obra do novo calçamento:** Estamos lidando com grandes obras de troca do calçamento de todo o centro velho. Descobertas arqueológicas, corte de cabos e fibras ópticas e uma obra interminável tem criado muitos transtornos para a locação de imóveis no centro, porém após a término de tais obras haverá inevitável valorização da área.

## IRMANDADE DA SANTA CASA DE MISERICÓRDIA DE ITU

### **Considerações sobre os investimentos, conservação, manutenção e adequação dos imóveis na cidade de São Paulo.**

A receita bruta proveniente dos imóveis da Irmandade da Santa Casa de Misericórdia de Itu se manteve relativamente estável em relação ao ano anterior, sendo certo que as despesas registraram aumento, tendo em vista ocorrências específicas em determinados imóveis.

#### **Imóvel da Rua Direita**

Houve a retomada da posse do imóvel que estava invadido. Os ocupantes vandalizaram o bem e o entregaram em péssimo estado de conservação. Apesar de a liminar de reintegração ter sido provida em **março de 2023**, o Tribunal de Justiça do Estado de São Paulo demorou muito para dar prosseguimento ao feito sob argumento assistencialista (em relação aos ocupantes) e executou a ordem apenas em **fevereiro de 2025**, apesar de grande insistência e inúmeras diligências por parte da Irmandade. Há possibilidade de buscar indenização contra o Estado por conta dessa demora, uma vez que é o próprio Estado o responsável por essa assistência. Mesmo com essa situação o contrato de locação da antenna permaneceu ativo durante todo o período.

O prédio foi recebido com as seguintes condições:

- ⊙ Subsolo totalmente alagado.
- ⊙ Coluna de esgoto praticamente destruída.
- ⊙ Instalação elétrica quase que destruída.
- ⊙ Deterioração geral (conforme laudo elaborado)

Foram necessárias várias obras emergenciais, iniciando pela drenagem do subsolo, que consumiu quase um mês. Reparos na instalação hidráulica, iniciados em 2025, ainda em andamento devido ao surgimento de novos focos de umidade.

#### **Impacto Financeiro:**

Os gastos com obras e segurança para este imóvel impactaram fortemente o resultado geral da Irmandade. Devido à presença constante de

## IRMANDADE DA SANTA CASA DE MISERICÓRDIA DE ITU

ocupantes ao redor do prédio, foi imprescindível manter a segurança, medida que perdura até hoje.

Atualmente, busca-se um novo sistema para reduzir esses custos.

### Projetos de Geração de Renda e Mudança de Finalidade:

Estão sendo envidados esforços para aumentar a renda do prédio, incluindo a reforma da loja e do subsolo, contratada no final de 2025, investimento no montante de R\$ 160.000,00.

Tendo em vista a mudança de perfil do centro da cidade, conforme discussões e análise dos projetos na região central, a solução a longo prazo para o imóvel pode ser a **mudança de finalidade** como é a solução praticada por outros edifícios da região de transformar o espaço em um prédio misto, capaz de abrigar unidades comerciais e residenciais.

No exercício em análise foram executadas várias obras, reparos e melhorias para a conservação e adequação dos imóveis dos Patrimônios Borges e Bueno Galvão, localizados na cidade de São Paulo.

Para as despesas citadas, a Irmandade despendeu o montante total de R\$ 327.817,61, assim distribuídos:

|                            |            |
|----------------------------|------------|
| RUA XV DE NOVEMBRO.....R\$ | 134.140,98 |
| RUA DIREITA.....R\$        | 115.152,87 |
| RUA DONA VERIDIANA.....R\$ | 59.114,81  |
| RUA VITÓRIA.....R\$        | 19.408,95  |

## IRMANDADE DA SANTA CASA DE MISERICÓRDIA DE ITU

Além das despesas citadas acima foi investido no ano o valor de R\$ 105.875,00 como adiantamento pela compra de um elevador para o prédio da Rua XV de Novembro, 265/269, que deverá ser entregue no 1º semestre de 2026.

### RESULTADO FINANCEIRO

No exercício findo o valor apurado dos alugueres já descontadas as despesas, foi de R\$ 2.332.310,40 (Dois milhões trezentos e trinta e dois mil, trezentos e dez reais e quarenta centavos), sendo que os imóveis do Patrimônio Borges geraram a renda de R\$ 134.576,88, e a renda dos imóveis do Patrimônio Bueno Galvão foi de R\$ 2.197.733,52.

#### VALORES LÍQUIDOS AUFERIDOS PELOS PATRIMÔNIOS COMPARADOS AO EXERCÍCIO DE 2024

##### 1) PATRIMÔNIO BORGES

|                                | <u>Exercício 2024</u> | <u>Exercício 2025</u> |
|--------------------------------|-----------------------|-----------------------|
| 1- Rua Direita, 235/239        | R\$ 62.900,00         | R\$ 30.500,00         |
| 2- Rua XV de Novembro, 265/269 | R\$ 252.700,00        | R\$ 104.076,88        |

##### 2) PATRIMÔNIO BUENO GALVÃO

|                           |                  |                  |
|---------------------------|------------------|------------------|
| 1 – Rua D. Veridiana, 176 | R\$ 1.392.000,00 | R\$ 1.398.876,19 |
| 2 – Rua Vitória, 234/244  | R\$ 839.000,00   | R\$ 652.406,08   |
| 3- Rua Mooca, 608         | R\$ 101.400,00   | R\$ 146.451,25   |

# IRMANDADE DA SANTA CASA DE MISERICÓRDIA DE ITU

## FALECIMENTOS

Com profundo pesar, esta Provedoria consigna os falecimentos dos queridos Irmãos: Luciano de Lucca, Luiz Francisco Fávero Ferraz e Dr. Sérgio Alexandre Fioravanti. Às famílias enlutadas, nossas condolências.

## ENCERRAMENTO

O exercício de 2025, sob o ponto de vista da economia, enfrentou muitas incertezas no panorama nacional e como consequência do internacional. O PIB (Produto Interno Bruto) fechou o exercício com 2,3%, sendo o 11º mais elevado dentre os países, puxado pela agricultura, consumo das famílias, indústria e serviços. A taxa do dólar e o índice da inflação foram constantes desafios durante o período.

Ao que tange o ensino técnico no Brasil, hoje só 20% dos alunos do ensino médio, ingressam na sua realidade, e obtém remuneração 12% maior do que a dos que cursaram o médio.

Relatório da Organização para a Cooperação e Desenvolvimento Econômico (OCDE), aponta que apenas 9% dos concluintes do ensino médio no Brasil recebem formação profissional e técnica, o que coloca nosso país na 36ª posição, numa lista de 37 países. A média na OCDE é de 38%, com alguns países como Suíça, Áustria, superando os 60%. Formação técnica, segundo especialistas, pode-se definir melhor os propósitos e profissão dos alunos. Balanço do MEC aponta que o Brasil tem 2,3 milhões de matrículas na educação profissional e meta era de 4,8 milhões para o ano em análise. Uma possibilidade de melhorar esse número, seria das escolas de ensino privado, adotarem cada vez mais esses cursos.

O Instituto Borges de Artes e Ofícios (IBAO), aos 101 anos da sua grandiosa e benemérita existência vem cumprindo com seus objetivos de ensino, gratuito; no exercício a Irmandade investiu R\$ 2.624.200,09, através do IBAO, contemplando e beneficiando a totalidade de seus alunos. O custo médio por aluno foi de R\$ 19.438,51, ou de R\$ 1.619,87 ao mês/aluno.

## IRMANDADE DA SANTA CASA DE MISERICÓRDIA DE ITU

Há que se considerar no contexto, da essencialidade, sustentabilidade e evolução tecnológica aplicada à educação, e a introdução da IA (Inteligência Artificial) e seus efeitos.

Observe-se que além da gratuidade na área educacional profissionalizante, a Irmandade participou em gratuidade na área da saúde, pois seus hospitais foram requisitados gratuitamente, pela Prefeitura Municipal de Itu. Através de avaliação judicial realizada, a Irmandade teria direito pela cessão desses bens, a reembolso mensal de R\$ 255.620,60 ou R\$ 3.063.127,20, durante o exercício de 2025.

O patrimônio imobiliário da Irmandade responsável por valor expressivo de suas receitas (inobstante incertezas), durante o ano em análise gerou um resultado bruto apurado de R\$ 3.354.196,00, ou R\$ 2.332.310,40 líquidos.

Na manutenção de seu patrimônio total a Irmandade investiu a importância de R\$ 434.466,78, sendo R\$ 327.817,61 nas propriedades de São Paulo.

O superávit operacional apurado foi de R\$ 14.523.456,33 e a depreciação foi de R\$ 581.204,80.

A Irmandade, através de seus prioritários serviços sociais gratuitos na área da educação e saúde, pela “Contribuição Líquida a Gratuidade”, destinou o expressivo valor de R\$ 4.885.694,17, no exercício de 2025.

No Exercício sob análise, conforme informação anterior, foram negociados os precatórios relativos aos processos Judiciais de Danos Morais e Danos Materiais que a Irmandade possuía em face da Fazenda do Estado de São Paulo, referentes aos períodos das Intervenções Estadual aos hospitais da Irmandade.

Como já mencionado anteriormente, no exercício de 2025 a Irmandade desembolsou a importância de R\$ 618.600,00 para a defesa de seus interesses em demandas judiciais (cíveis e trabalhistas) geradas à época em que os hospitais estavam sob a Intervenção Estadual e a importância de R\$ 749.916,66 períodos em que o Sanatorinhos Ação Comunitária de Saúde e a Sociedade Beneficente São Camilo estavam na gestão hospitalar, sendo que a Irmandade vem dando cumprimento aos acordos trabalhistas gerados naqueles períodos.

## IRMANDADE DA SANTA CASA DE MISERICÓRDIA DE ITU

Cabe lembrar que de acordo com os estatutos da centenária Irmandade é de responsabilidade de sua Mesa Administrativa, órgão colegiado constituído de doze membros, a deliberação e decisão compartilhada de todos os atos pertinentes a sua administração, que devem ser apreciados e aprovados pela Comissão de Contas, composta por três membros.

Ao encerrar, a Mesa Administrativa, através da Provedoria, expressa seu profundo agradecimento a todos os irmãos em geral pela confiança e apoio; a diretoria do IBAO, todos os funcionários e professores pelo zelo, competência e responsabilidade que dignamente exerceram suas funções, assim como os profissionais da área jurídica: Arruda Alvim & Thereza Alvim Advogados e Consultoria Jurídica, Advocacia Adib Sad, Mesquita Barros Advogados, Renê Paschoal Liberatore, Michaluart, Armani e Takaishi Advogados e Carneiros Advogados Associados, a todos o nosso respeito e gratidão, pelo expressivo e dedicado trabalho a favor da Misericórdia.

Itu, 14 de março de 2026.



**Raul de Paula Leite**  
**Provedor**

# IRMANDADE DA SANTA CASA DE MISERICÓRDIA DE ITU

**CNPJ 50.226.117/0001-66**  
**BALANÇO PATRIMONIAL EM 31/12/2025**

|  |  |                       |
|--|--|-----------------------|
| <b>ATIVO</b>                                 |  | <b>107.698.382,80</b> |
| <b>ATIVO CIRCULANTE</b>                      |  | <b>20.807.218,53</b>  |
| <b>CAIXA E EQUIVALÊNCIA DE CAIXA</b>         |  | <b>15.592.990,63</b>  |
| <b>BANCOS - CONTA MOVIMENTO</b>              |  | <b>150.628,97</b>     |
| BANCO DO BRASIL S/A                          |  | 100,40                |
| CAIXA ECONÔMICA FEDERAL                      |  | 150,00                |
| XP CONTA DIGITAL PJ                          |  | 1,00                  |
| XP INVESTIMENTOS 1160707-9                   |  | 150.377,57            |
| <b>BANCOS - APLICAÇÕES FINANCEIRAS</b>       |  | <b>15.442.361,66</b>  |
| BANCO SANTANDER S/A - 668-7 CONTAMAX         |  | 31.219,74             |
| XP INVESTIMETOS - 1160707-9                  |  | 13.842.803,88         |
| XP INVESTIMENTOS 1859371-1                   |  | 1.568.338,04          |
| <b>CONTAS A RECEBER E OUTROS RECEBÍVEIS</b>  |  | <b>5.214.227,90</b>   |
| <b>ADIANTAMENTOS</b>                         |  | <b>108.134,65</b>     |
| ADIANTAMENTO DE FÉRIAS                       |  | 2.259,65              |
| ADIANTAMENTO DE FORNECEDOR                   |  | 105.875,00            |
| <b>OUTROS CRÉDITOS</b>                       |  | <b>1.004,92</b>       |
| OUTROS VALORES A RECEBER                     |  | 1.004,92              |
| <b>DESPESAS ANTECIPADAS</b>                  |  | <b>20.154,26</b>      |
| PRÊMIOS DE SEGUROS A APROPRIAR               |  | 20.154,26             |
| <b>ALUGUEIS E CONDOMÍNIOS A RECEBER</b>      |  | <b>391.214,73</b>     |
| ALUGUEIS A RECEBER - RUA XV DE NOVEMBRO      |  | 50.846,24             |
| CONDOMÍNIOS A RECEBER - RUA XV DE NOVEMBRO   |  | 31.430,09             |
| ALUGUEIS A RECEBER - RUA DIREITA             |  | 10.309,75             |
| CONDOMÍNIOS A RECEBER - RUA DIREITA          |  | 3.312,00              |
| ALUGUEIS A RECEBER - RUA D. VERIDIANA        |  | 138.134,48            |
| CONDOMÍNIOS A RECEBER - RUA D. VERIDIANA     |  | 20.948,00             |
| ALUGUEIS A RECEBER - RUA DA MOOCA            |  | 14.353,89             |
| ALUGUEIS A RECEBER - RUA VITÓRIA             |  | 117.880,28            |
| CONDOMÍNIOS A RECEBER - RUA VITÓRIA          |  | 4.000,00              |
| <b>OUTROS CRÉDITOS - PATRIMÔNIOS</b>         |  | <b>35.620,25</b>      |
| ARMIS ADM IMÓVEIS - PATRIMÔNIO GALVÃO        |  | 35.620,25             |
| <b>OUTRAS CONTAS A RECEBER - PATRIMÔNIOS</b> |  | <b>4.658.099,09</b>   |
| ACORDOS/COBR JUDICIAL- PATRIMÔNIO BORGES     |  | 1.226.958,71          |
| ACORDOS/COBR JUDICIAL - PATRIMÔNIO GALVÃO    |  | 3.431.140,38          |
| <b>ATIVO NÃO CIRCULANTE</b>                  |  | <b>86.891.164,27</b>  |
| <b>REALIZÁVEL A LONGO PRAZO</b>              |  | <b>790.424,54</b>     |
| <b>DEPÓSITOS JUDICIAIS</b>                   |  | <b>790.424,54</b>     |
| DEPÓSITOS JUDICIAIS                          |  | 790.424,54            |

## IRMANDADE DA SANTA CASA DE MISERICÓRDIA DE ITU

|  |                       |
|--|-----------------------|
| <b>INVESTIMENTOS</b>                           | <b>4,00</b>           |
| <b>AÇÕES E APÓLICES</b>                        | <b>4,00</b>           |
| TÍTULOS P PETRÓLEO BRASILEIRO                  | 1,00                  |
| APÓLICE DIV INT FUND M GERAIS                  | 1,00                  |
| TÍTULO OBR REAP EC E U BRASIL                  | 1,00                  |
| APÓLICE DIV PUB REC E U BRASIL                 | 1,00                  |
| <b>IMOBILIZADO</b>                             | <b>82.087.083,40</b>  |
| <b>PROPRIEDADES IMOBILIÁRIAS - TERRENOS</b>    | <b>57.459.477,68</b>  |
| TERRENO RUA XV DE NOVEMBRO - SÃO PAULO/SP      | 1.071.600,00          |
| TERRENO RUA DIREITA - SÃO PAULO/SP             | 1.020.300,00          |
| TERRENO RUA MOOCA - SÃO PAULO/SP               | 4.935.000,00          |
| TERRENO RUA VITÓRIA - SÃO PAULO/SP             | 1.306.800,00          |
| TERRENO RUA D. VERIDIANA - SÃO PAULO/SP        | 5.247.200,00          |
| TERRENO SANTA CASA - ITU/SP                    | 30.936.823,50         |
| TERRENO RUA JOAQUIM B BORGES - ITU/SP          | 11.214.885,00         |
| TERRENO RUA SANTA RITA - ITU/SP                | 143.839,50            |
| TERRENO MATERNIDADE BORGES - ITU/SP            | 1.535.176,50          |
| TERRENO RUA VIRGINIA MARTINI GAZZOLA           | 47.853,18             |
| <b>PROPRIEDADES IMOBILIÁRIAS - EDIFICAÇÕES</b> | <b>32.219.629,20</b>  |
| EDIFÍCIO XV DE NOVEMBRO - SÃO PAULO/SP         | 2.142.000,00          |
| EDIFÍCIO RUA DIREITA - SÃO PAULO/SP            | 2.241.118,08          |
| EDIFÍCIO RUA DA MOOCA - SÃO PAULO/SP           | 914.546,00            |
| EDIFÍCIO RUA VITÓRIA - SÃO PAULO/SP            | 1.517.850,00          |
| EDIFÍCIO RUA D. VERIDIANA - SÃO PAULO/SP       | 3.019.043,48          |
| PRÉDIO SANTA CASA - ITU/SP                     | 16.160.293,60         |
| PRÉDIO MATERNIDADE BORGES - ITU/SP             | 2.109.060,80          |
| RESTAURAÇÃO PRÉDIO ANTIGO SANTA CASA           | 2.350.607,02          |
| RESTAURAÇÃO PRÉD ANT STA CASA TERMO COOP       | 1.571.939,38          |
| EDIFÍCIO RUA DIREITA - TERMO DE COOP           | 193.170,84            |
| <b>DEPRECIACÕES ACUMULADAS - EDIFICAÇÕES</b>   | <b>(7.618.879,63)</b> |
| EDIFÍCIO XV DE NOVEMBRO - SÃO PAULO/SP         | (691.185,58)          |
| EDIFÍCIO RUA DIREITA - SÃO PAULO/SP            | (676.008,03)          |
| EDIFÍCIO RUA DA MOOCA - SÃO PAULO/SP           | (485.222,13)          |
| EDIFÍCIO RUA VITÓRIA - SÃO PAULO/SP            | (539.694,62)          |
| EDIFÍCIO RUA D. VERIDIANA - SÃO PAULO/SP       | (960.053,74)          |
| PRÉDIO SANTA CASA - ITU/SP                     | (3.871.254,59)        |
| PRÉDIO MATERNIDADE BORGES - ITU/SP             | (395.460,94)          |

## IRMANDADE DA SANTA CASA DE MISERICÓRDIA DE ITU

|   |                       |
|---|-----------------------|
| <b>BENS DE USO</b>                          | <b>1.756.420,18</b>   |
| MÁQUINAS, EQUIPAMENTOS E INSTALAÇÕES        | 218.228,18            |
| MÓVEIS E UTENSÍLIOS                         | 457.468,85            |
| EQUIPAMENTOS DE INFORMÁTICA                 | 125.940,43            |
| BENS CENTRO PRÓ MEMÓRIA IRMANDADE           | 19.703,74             |
| EQUIPAMENTOS HOSPITALARES                   | 931.078,98            |
| EQUIPAMENTOS DE SEGURANÇA                   | 4.000,00              |
| <br>  |                       |
| <b>DEPRECIÇÕES ACUMULADAS - BENS DE USO</b> | <b>(1.729.564,03)</b> |
| MÁQUINAS, EQUIPAMENTOS E INSTALAÇÕES        | (217.649,93)          |
| MÓVEIS E UTENSÍLIOS                         | (457.468,85)          |
| EQUIPAMENTOS DE INFORMÁTICA                 | (119.366,27)          |
| EQUIPAMENTOS HOSPITALARES                   | (931.078,98)          |
| EQUIPAMENTOS DE SEGURANÇA                   | (4.000,00)            |
| <br>  |                       |
| <b>DESPESAS FUTURAS A REALIZAR</b>          | <b>4.013.652,33</b>   |
| <b>DESPESAS FUTURAS A REALIZAR</b>          | <b>4.013.652,33</b>   |
| CONDENAÇÕES TRABALHISTAS A REALIZAR         | 3.557.340,48          |
| HONORÁRIOS ADVOCATÍCIOS A REALIZAR          | 320.000,00            |
| ENCARGOS SOCIAIS A REALIZAR                 | 136.311,85            |

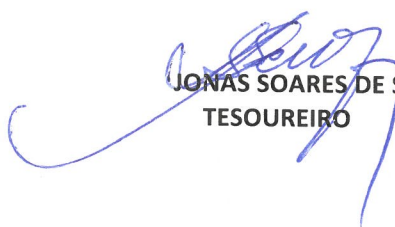
  
**JONAS SOARES DE SOUZA**  
 TESOUREIRO

  
**RAUL DE PAULA LEITE**  
 PROVEDOR

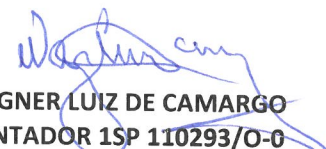
  
**WAGNER LUIZ DE CAMARGO**  
 CONTADOR 1SP 110293/O-0



# IRMANDADE DA SANTA CASA DE MISERICÓRDIA DE ITU

**CNPJ 50.226.117/0001-66**  
**BALANÇO PATRIMONIAL EM 31/12/2025**

|   |                       |
|---|-----------------------|
| <b>PASSIVO E PATRIMÔNIO SOCIAL</b>            | <b>107.698.382,80</b> |
| <b>PASSIVO CIRCULANTE</b>                     | <b>1.176.870,37</b>   |
| <b>OBRIGAÇÕES SOCIAIS E TRABALHISTAS</b>      | <b>59.017,11</b>      |
| <b>SALÁRIOS E ORDENADOS A PAGAR</b>           | <b>19.882,61</b>      |
| SALÁRIOS E ORDENADOS A PAGAR                  | 12.588,01             |
| RESCISÕES A PAGAR                             | 7.294,60              |
| <b>ENCARGOS SOCIAIS</b>                       | <b>39.134,50</b>      |
| INSS A PAGAR                                  | 5.787,84              |
| FGTS A PAGAR                                  | 2.803,29              |
| CONTRIBUIÇÃO ASSISTENCIAL                     | 584,91                |
| INSS A RECOLHER S/AÇÕES TRABALHISTAS          | 29.958,46             |
| <b>OBRIGAÇÕES TRIBUTÁRIAS</b>                 | <b>8.416,24</b>       |
| I R RETIDO NA FONTE A RECOLHER                | 5.573,11              |
| COFINS/PIS/CSLL A RECOLHER                    | 2.513,95              |
| ISS A RECOLHER                                | 329,18                |
| <b>FORNECEDORES</b>                           | <b>19.077,98</b>      |
| <b>FORNECEDORES - MATRIZ</b>                  | <b>8.029,88</b>       |
| CLARO S/A                                     | 114,08                |
| TELEFÔNICA BRASIL S/A                         | 21,00                 |
| S. E. SERV EMPRES. PORTARIA E LIMPEZA LTDA    | 7.894,80              |
| <b>FORNECEDORES - PRÉDIO PATRIMÔNIOS</b>      | <b>11.048,10</b>      |
| CONSERVADORA DE ELEVADORES MONCIEL LTDA       | 820,74                |
| ELEVADORES ATLAS SCHINDLER S/A                | 4.835,67              |
| MS ENGENHARIA E CONSULTORIA LTDA              | 1.000,00              |
| JR & JS TELECOM LTDA                          | 2.363,36              |
| BALÃO DA SEGURANÇA COMERCIAL EIRELI           | 2.028,33              |
| <b>OUTRAS OBRIGAÇÕES</b>                      | <b>1.067.554,31</b>   |
| <b>OUTRAS OBRIGAÇÕES</b>                      | <b>1.067.554,31</b>   |
| ARMIS ADM. DE IMÓVEIS                         | 55.395,59             |
| SERVIÇOS DE TERCEIROS A PAGAR                 | 12.610,13             |
| SEGUROS A PAGAR                               | 13.045,72             |
| CONDENAÇÕES TRABALHISTAS A PAGAR              | 760.000,00            |
| HONORÁRIOS ADVOC A PAGAR - AÇÕES TRABALHISTAS | 200.000,00            |
| EMPRÉSTIMO CONSIGNADO - FGTS                  | 451,35                |
| PMSP - PARCELAMENTO A PAGAR - TDM             | 26.051,52             |
| <b>OUTRAS OBRIGAÇÕES TRABALHISTAS</b>         | <b>22.804,73</b>      |
| <b>OUTRAS OBRIGAÇÕES TRABALHISTAS</b>         | <b>21.115,49</b>      |
| FÉRIAS A PAGAR                                | 21.115,49             |
| <b>OUTRAS OBRIGAÇÕES - ENCARGOS SOCIAIS</b>   | <b>1.689,24</b>       |
| FGTS A PAGAR                                  | 1.689,24              |

# IRMANDADE DA SANTA CASA DE MISERICÓRDIA DE ITU

|   |                        |
|---|------------------------|
| <b>PASSIVO NÃO CIRCULANTE</b>               | <b>3.290.729,35</b>    |
| <b>PASSIVO EXIGÍVEL A LONGO PRAZO</b>       | <b>3.290.729,35</b>    |
| <b>OUTRAS OBRIGAÇÕES A LONGO PRAZO</b>      | <b>3.258.388,87</b>    |
| CONDENAÇÕES TRABALHISTAS A PAGAR            | 2.765.000,00           |
| INSS A RECOLHER - AÇÕES TRABALHISTAS        | 106.353,39             |
| HONORÁRIOS ADVOC - AÇÕES TRABALHISTAS       | 120.000,00             |
| DEPÓSITO EM CAUÇÃO                          | 165.000,00             |
| PMSP - PARCELAMENTO A PAGAR - TDM           | 102.035,48             |
| <b>PROVISÃO PARA CONTINGÊNCIAS PASSIVAS</b> | <b>32.340,48</b>       |
| AÇÕES TRABALHISTAS                          | 32.340,48              |
| <br>  |                        |
| <b>PATRIMÔNIO LÍQUIDO</b>                   | <b>103.230.783,08</b>  |
| <br>  |                        |
| <b>PATRIMÔNIO SOCIAL</b>                    | <b>430,84</b>          |
| PATRIMÔNIO BORGES                           | 210,69                 |
| PATRIMÔNIO PAULO BUENO GALVÃO               | 220,15                 |
| <br>  |                        |
| <b>RESERVAS</b>                             | <b>81.796.062,58</b>   |
| RESERVAS DE EXERC. ANTERIORES               | 64.648.435,62          |
| RESULTADO DO EXERCÍCIO                      | 17.147.626,96          |
| <br>  |                        |
| <b>AJUSTE VARIAÇÃO PATRIMONIAL</b>          | <b>60.816.506,00</b>   |
| AJUSTE VARIAÇÃO PATRIMONIAL                 | 60.363.374,64          |
| AJUSTE VARIAÇÃO PATRIMONIAL - CPC 23        | 513.459,60             |
| AJUSTE DE EXERCÍCIOS ANTERIORES             | (60.328,24)            |
| <br>  |                        |
| <b>OUTROS AJUSTES PATRIMONIAIS</b>          | <b>(40.684.679,74)</b> |
| TRANSF RECURSOS PARA MANTIDA                | (40.684.679,74)        |
| <br>  |                        |
| <b>OUTROS PATRIMÔNIOS</b>                   | <b>1.302.463,40</b>    |
| DOAÇÃO DE AÇÕES                             | 1.302.463,40           |



# IRMANDADE DA SANTA CASA DE MISERICÓRDIA DE ITU

**CNPJ 50.226.117/0001-66**  
**DEMONSTRATIVO DO RESULTADO EM 31/12/2025**

## CONTAS DE RESULTADO

|  |                      |
|--|----------------------|
| <b>RECEITAS</b>                              | <b>43.563.833,19</b> |
| <b>RECEITAS COM ALUGUEIS</b>                 | <b>3.354.195,54</b>  |
| <b>RECEITA ALUGUEL - PATRIMÔNIO BORGES</b>   | <b>741.024,94</b>    |
| ALUGUEL - PRÉDIO JOAQUIM BORGES              | 620.828,17           |
| ALUGUEL - RUA DIREITA                        | 120.196,77           |
| <b>RECEITA ALUGUEL - PATRIMÔNIO GALVÃO</b>   | <b>2.968.389,95</b>  |
| ALUGUEL - D. VERIDIANA                       | 1.764.774,26         |
| ALUGUEL - RUA DA MOÓCA                       | 172.246,68           |
| ALUGUEL - RUA VITÓRIA                        | 1.031.369,01         |
| <b>DESCONTOS CONCEDIDOS</b>                  | <b>(355.219,35)</b>  |
| DESCONTOS CONCEDIDOS - P. BORGES             | (13.509,01)          |
| DESCONTOS CONCEDIDOS - P. GALVÃO             | (341.710,34)         |
| <b>OUTRAS RECEITAS COM ALUGUEIS</b>          | <b>22.619,29</b>     |
| <b>OUTRAS RECEITAS - PATR BORGES</b>         | <b>2.178,20</b>      |
| MULTAS                                       | 2.163,56             |
| JUROS ATIVOS                                 | 14,64                |
| <b>OUTRAS RECEITAS - PATR GALVÃO</b>         | <b>20.441,09</b>     |
| MULTAS                                       | 20.129,99            |
| JUROS ATIVOS                                 | 311,10               |
| <b>RECEITAS FINANCEIRAS</b>                  | <b>703.026,04</b>    |
| JUROS DE APLIC. FINANCEIRAS                  | 675.784,75           |
| DESCONTOS OBTIDOS                            | 503,51               |
| JUROS DE APLIC. EM FUNDOS                    | 58,15                |
| DIVIDENDOS                                   | 9.604,68             |
| JUROS S/CAPITAL PRÓPRIO                      | 16.487,13            |
| RECUPERAÇÃO DESPESAS FINANCEIRAS             | 587,82               |
| <b>OUTRAS RECEITAS</b>                       | <b>39.483.992,32</b> |
| <b>RECEITAS DIVERSAS</b>                     | <b>39.476.492,32</b> |
| GANHOS/PERDAS CAPITAL VENDAS DE AÇÕES        | 30.555,00            |
| PRECATÓRIOS - DANOS MORAIS                   | 872.544,96           |
| PRECATÓRIOS - RECUPERAÇÃO DESPESAS           | 38.573.392,36        |
| <b>ISENÇÕES FISCAIS/PREVIDENCIÁRIAS</b>      | <b>314.141,10</b>    |
| COTA PATRONAL - INSS                         | 73.630,72            |
| COFINS                                       | 122.709,37           |
| CSLL   | 117.801,01           |
| <b>( - )ISENÇÕES FISCAIS/PREVIDENCIÁRIAS</b> | <b>(314.141,10)</b>  |
| ( - ) COTA PATRONAL - INSS                   | (73.630,72)          |
| ( - ) COFINS                                 | (122.709,37)         |
| ( - ) CSLL                                   | (117.801,01)         |
| <b>VOLUNTARIADO</b>                          | <b>7.500,00</b>      |
| TRABALHO VOLUNTÁRIO                          | 7.500,00             |

# IRMANDADE DA SANTA CASA DE MISERICÓRDIA DE ITU

CNPJ 50.226.117/0001-66  
 DEMONSTRATIVO DO RESULTADO EM 31/12/2025

## CONTAS DE RESULTADO

|  |                      |
|--|----------------------|
| <b>DESPESAS</b>                        | <b>26.416.206,23</b> |
| <b>IMPOSTOS, TAXAS E CONTRIBUIÇÕES</b> | <b>20.229,24</b>     |
| ALVARÁS, LICENÇAS E TAXAS              | 2.856,74             |
| IMPOSTO PREDIAL E TERRIT. URBANO       | 17.076,46            |
| IMPOSTO DE RENDA                       | 25,34                |
| ISS                                    | 270,70               |
| <b>DESPESAS FINANCEIRAS</b>            | <b>8.157,71</b>      |
| DESPESAS BANCÁRIAS                     | 7.463,75             |
| ENCARGOS FINANCEIROS                   | 448,10               |
| DESCONTOS CONCEDIDOS                   | 245,86               |
| <b>DESPESAS GERAIS</b>                 | <b>475.331,19</b>    |
| CONSERVAÇÃO E MANUTENÇÃO               | 12.440,00            |
| DESPESAS COM VEÍCULOS                  | 2.834,94             |
| DESPESAS LEGAIS E JUDICIAIS            | 945,62               |
| DESPESAS SOCIAIS E EVENTOS             | 466,52               |
| COMUNICAÇÕES                           | 9.993,16             |
| SEGUROS                                | 11.207,19            |
| IMPRESSOS E CÓPIAS                     | 7.328,00             |
| LIVROS, JORNAIS E PUBLICAÇÕES          | 6.816,30             |
| MANUTENÇÃO SOFTWARE                    | 18.418,55            |
| HONORÁRIOS ADVOCATÍCIOS                | 266.460,75           |
| MULTAS                                 | 228,48               |
| MANUTENÇÃO DE MÓVEIS E EQUIPAMENTOS    | 2.859,24             |
| AUDITORIA                              | 18.900,00            |
| SERVIÇOS DE TERCEIROS PJ               | 110.422,26           |
| SERVIÇOS DE TERCEIROS PF               | 3.062,50             |
| DESPESAS COM SEGURANÇA                 | 2.947,68             |

## IRMANDADE DA SANTA CASA DE MISERICÓRDIA DE ITU

|   |                   |
|---|-------------------|
| <b>DESPESAS PATRIMÔNIO BORGES</b>             | <b>891.430,99</b> |
| <b>DESPESAS RUA XV DE NOVEMBRO</b>            | <b>374.425,75</b> |
| SALÁRIOS                                      | 153.126,09        |
| FÉRIAS  | 16.056,87         |
| 13º SALÁRIO                                   | 14.453,58         |
| FGTS  | 14.806,94         |
| VALE TRANSPORTE                               | 7.999,86          |
| SEGURO DE VIDA EM GRUPO                       | 1.057,02          |
| VALE ALIMENTAÇÃO/CESTA BASICA                 | 52.147,73         |
| PROGRAMA MÉDICO DE SAÚDE OCUP                 | 2.749,92          |
| ÁGUA  | 47.433,53         |
| CONSERVAÇÃO E MANUTENÇÃO                      | 134.140,98        |
| CORREIO                                       | 205,90            |
| DESPESAS LEGAIS E JUDICIAIS                   | 2.787,65          |
| ENERGIA ELÉTRICA                              | 38.065,42         |
| MATERIAL ESCRITÓRIO IMPRESSOS E CÓPIAS        | 10,00             |
| MATERIAL DE LIMPEZA E COPA                    | 11.799,95         |
| SEGUROS                                       | 23.302,00         |
| ALVARÁS, TAXAS E CONTRIBUIÇÕES                | 1.723,25          |
| DESPESAS COM SALAS VAGAS                      | 249.792,97        |
| TAXA DE ADMINISTRAÇÃO DE IMÓVEIS              | 75.548,03         |
| DESPESAS BANCÁRIAS                            | 7.045,44          |
| DESPESAS DIVERSAS                             | 739,93            |
| JUROS PASSIVOS E MULTAS                       | 212,94            |
| SERVIÇOS PROFISSIONAIS DE TERCEIROS           | 14.110,00         |
| DESPESAS INFORMÁTICA E SEGURANÇA              | 99.212,47         |
| INTERMEDIÇÃO                                  | 2.774,00          |
| ( - ) DESPESAS RECUPERADAS - ÁGUA             | (49.909,96)       |
| ( - ) DESPESAS RECUPERADAS - SEGUROS          | (31.389,15)       |
| ( - ) DESPESAS RECUPERADAS - DIVERSAS         | (4.620,88)        |
| ( - ) DESPESAS RECUPERADAS - ENERGIA ELÉTRICA | (16.763,53)       |
| ( - ) CONDOMÍNIO                              | (494.193,20)      |
| <b>RUA DIREITA</b>                            | <b>517.005,24</b> |
| CONSERVAÇÃO E MANUTENÇÃO                      | 115.152,87        |
| DESPESAS LEGAIS E JUDICIAIS                   | 1.622,50          |
| MATERIAL DE LIMPEZA E COPA                    | 49,50             |
| DESPESAS COM SALAS VAGAS                      | 39.744,00         |
| ALVARÁS TAXA E CONTRIBUIÇÕES                  | 445,24            |
| TAXA ADMINISTRAÇÃO DE IMÓVEIS                 | 15.947,72         |
| DESPESAS BANCÁRIAS                            | 894,00            |
| DESPESAS DIVERSAS                             | 1.036,90          |
| JUROS PASSIVOS E MULTAS                       | 116.397,01        |
| SERVIÇOS PROFISSIONAIS DE TERCEIROS           | 219.224,45        |
| HONORARIOS ADVOCATICIOS/PÉRITOS               | 46.620,05         |
| DESPESAS RECUPERADAS DIVERSAS                 | 385,00            |
| ( - ) CONDOMÍNIO RUA DIREITA                  | (39.744,00)       |

# IRMANDADE DA SANTA CASA DE MISERICÓRDIA DE ITU

|   |                   |
|---|-------------------|
| <b>DESPESAS PATRIMÔNIO GALVÃO</b>           | <b>265.209,27</b> |
| <b>RUA DONA VERIDIANA</b>                   | <b>90.001,61</b>  |
| SALÁRIOS                                    | 59.464,90         |
| FÉRIAS                                      | 4.987,65          |
| 13º SALÁRIO                                 | 6.229,26          |
| FGTS  | 6.002,62          |
| SEGURO DE VIDA EM GRUPO                     | 183,96            |
| VALE ALIMENTAÇÃO/CESTA BÁSICA               | 23.109,42         |
| PROGRAMA MÉDICO DE SAÚDE OCUP               | 1.849,92          |
| ÁGUA  | 23.912,37         |
| CONSERVAÇÃO E MANUTENÇÃO                    | 59.114,81         |
| CORREIO                                     | 130,95            |
| ENERGIA ELÉTRICA                            | 12.205,59         |
| MATERIAL DE ESCRITÓRIO                      | 50,00             |
| MATERIAL DE LIMPEZA E COPA                  | 1.963,10          |
| SEGUROS                                     | 47.606,34         |
| DESPESAS COM SALAS VAGAS                    | 14.343,10         |
| ALVARÁS, TAXAS E CONTRIBUIÇÕES              | 453,36            |
| TAXA DE ADMINISTRAÇÃO DE IMÓVEIS            | 111.597,26        |
| DESPESAS BANCÁRIAS                          | 3.532,10          |
| JUROS PASSIVOS E MULTAS                     | 50,94             |
| INTERMEDIÇÃO                                | 9.300,00          |
| SERVIÇOS PROFISSIONAIS DE TERCEIROS         | 6.448,25          |
| MANUTENÇÃO DE EQUIPAMENTOS                  | 12.280,00         |
| (-) DESPESAS RECUPERADAS - ÁGUA             | (25.702,89)       |
| (-) DESPESAS RECUPERADAS - SEGUROS          | (49.017,72)       |
| (-) DESPESAS RECUPERADAS - DIVERSAS         | (7.250,94)        |
| (-) DESPESAS RECUPERADAS - ENERGIA ELÉTRICA | (34,97)           |
| (-) CONDOMÍNIO                              | (232.807,77)      |
| <b>RUA DA MOOCA</b>                         | <b>7.112,59</b>   |
| DESPESAS LEGAIS E JUDICIAIS                 | 13,17             |
| SEGURO                                      | 2.044,98          |
| TAXA ADMINISTRAÇÃO DE IMÓVEIS               | 7.056,42          |
| DESPESAS BANCÁRIAS                          | 57,60             |
| CONDOMÍNIO                                  | 2.960,00          |
| (-) DESPESAS RECUPERADAS - SEGUROS          | (2.217,08)        |
| (-) CONDOMÍNIO RUA MOOCA                    | (2.802,50)        |
| <b>RUA VITÓRIA</b>                          | <b>168.095,07</b> |
| SALÁRIOS                                    | 25.830,75         |
| FÉRIAS                                      | 2.545,46          |
| 13º SALÁRIO                                 | 2.374,47          |
| FGTS  | 2.445,11          |

## IRMANDADE DA SANTA CASA DE MISERICÓRDIA DE ITU

|   |                      |
|---|----------------------|
| VALE ALIMENTAÇÃO/CESTA BÁSICA                 | 11.692,59            |
| PCMSO   | 300,00               |
| ÁGUA  | 39.851,99            |
| CONSERVAÇÃO E MANUTENÇÃO                      | 19.408,95            |
| DESPESAS LEGAIS E JUDICIAIS                   | 403,46               |
| ENERGIA ELÉTRICA                              | 46.961,41            |
| MATERIAL DE LIMPEZA E COPA                    | 1.125,52             |
| SEGURO  | 16.364,84            |
| DESPESAS COM SALAS VAGAS                      | 1.000,00             |
| ALVARÁS, TAXAS E CONTRIBUIÇÕES                | 2.846,11             |
| TAXA ADMINISTRAÇÃO DE IMÓVEIS                 | 35.771,66            |
| DESPESAS BANCÁRIAS                            | 591,24               |
| CONDOMINIO                                    | 4.515,67             |
| DESPESAS DIVERSAS                             | 10,00                |
| JUROS PASSIVOS E MULTAS                       | 2.621,92             |
| SERVIÇOS PROFISSIONAIS DE TERCEIROS           | 2.718,90             |
| INTERMEDIÇÃO                                  | 59.666,66            |
| ( - ) DESPESAS RECUPERADAS - ÁGUA             | (32.411,07)          |
| ( - ) DESPESAS RECUPERADAS - SEGUROS          | (8.986,43)           |
| ( - ) DESPESAS RECUPERADAS - DIVERSAS         | (6.228,03)           |
| ( - ) DESPESAS RECUPERADAS - ENERGIA ELÉTRICA | (45.426,11)          |
| ( - ) CONDOMÍNIO RUA VITÓRIA                  | (17.900,00)          |
| <b>DEPRECIÇÃO/AMORTIZAÇÃO</b>                 | <b>495.337,39</b>    |
| DEPRECIÇÃO                                    | 495.337,39           |
| <b>OUTRAS DESPESAS</b>                        | <b>24.260.510,44</b> |
| <b>DESPESAS PERÍODO INTERVENÇÃO</b>           | <b>618.600,00</b>    |
| CONDENAÇÕES TRABALHISTAS                      | 590.000,00           |
| ENCARGOS SOCIAIS                              | 28.600,00            |
| <b>OUTRAS DESPESAS</b>                        | <b>22.862.680,55</b> |
| DESÁGIO - PRECATÓRIO                          | 22.862.680,55        |
| <b>VOLUNTARIADO</b>                           | <b>7.500,00</b>      |
| TRABALHO VOLUNTÁRIO                           | 7.500,00             |
| <b>DESPESAS SANATORINHOS E SÃO CAMILO</b>     | <b>749.916,66</b>    |
| HONORARIOS ADV. AÇÕES TRABALHISTAS            | 303.583,00           |
| CUSTAS E OUTRAS DESPESAS PROCESSUAIS          | 30.566,00            |
| ENCARGOS SOCIAIS                              | 15.767,66            |
| CONDENAÇÕES TRABALHISTAS                      | 400.000,00           |
| <b>DESPESAS REQUISIÇÃO ADMINISTRATIVA</b>     | <b>21.813,23</b>     |
| DESPESAS COMUNICAÇÃO MOVEL E FIXA             | 21.813,23            |
| <b>SUPERÁVIT DO PERÍODO</b>                   | <b>17.147.626,96</b> |

# IRMANDADE DA SANTA CASA DE MISERICÓRDIA DE ITU

**I B A O - INSTITUTO BORGES DE ARTES E OFÍCIOS**  
**CNPJ 50.226.117/0003-28**  
**BALANÇO PATRIMONIAL EM 31/12/2025**

|  |  |                       |
|--|--|-----------------------|
| <b>ATIVO</b>                                   |  | <b>26.386.380,98</b>  |
| <b>ATIVO CIRCULANTE</b>                        |  | <b>35.102,07</b>      |
| <b>CAIXA E EQUIVALÊNCIA DE CAIXA</b>           |  | <b>9.598,83</b>       |
| <b>CAIXA GERAL</b>                             |  | <b>559,84</b>         |
| CAIXA  |  | 559,84                |
| <b>BANCOS - APLICAÇÕES FINANCEIRAS</b>         |  | <b>9.038,99</b>       |
| BANCO SANTANDER S/A - 2257-1 CONTAMAX          |  | 9.038,99              |
| <b>CONTAS A RECEBER E RECEBÍVEIS</b>           |  | <b>25.503,24</b>      |
| <b>DEVEDORES</b>                               |  | <b>8.368,20</b>       |
| ADIANTAMENTOS DE SALÁRIOS                      |  | 207,37                |
| ADIANTAMENTOS DE FÉRIAS                        |  | 8.160,83              |
| <b>DESPESAS ANTECIPADAS</b>                    |  | <b>17.135,04</b>      |
| PRÊMIOS DE SEGUROS A APROPRIAR                 |  | 10.475,04             |
| DESPESAS COM FUNCIONÁRIOS A APROPRIAR          |  | 6.660,00              |
| <b>ATIVO NÃO CIRCULANTE</b>                    |  | <b>26.351.278,91</b>  |
| <b>REALIZÁVEL A LONGO PRAZO</b>                |  | <b>2.041,43</b>       |
| DEPÓSITOS JUDICIAIS                            |  | 2.041,43              |
| DEPOSITO JUDICIAIS - TERMO DE COOPERAÇÃO       |  | 2.041,43              |
| <b>IMOBILIZADO</b>                             |  | <b>26.349.237,48</b>  |
| <b>PROPRIEDADES IMOBILIÁRIAS - TERRENOS</b>    |  | <b>21.035.520,00</b>  |
| TERRENO IBAO - ITU/SP                          |  | 21.035.520,00         |
| <b>PROPRIEDADES IMOBILIÁRIAS - EDIFICAÇÕES</b> |  | <b>6.454.924,02</b>   |
| PRÉDIO IBAO - ITU/SP                           |  | 5.936.000,00          |
| RESTAURAÇÃO PRÉDIO IBAO                        |  | 26.613,01             |
| RESTAURAÇÃO PRÉDIO IBAO TERMO DE COOP          |  | 492.311,01            |
| <b>DEPRECIACÕES ACUMULADAS - EDIFICAÇÕES</b>   |  | <b>(1.245.168,72)</b> |
| PRÉDIO IBAO - ITU/SP                           |  | (1.245.168,72)        |
| <b>BENS DE USO</b>                             |  | <b>515.028,26</b>     |
| MÁQUINAS EQUIP E INSTALAÇÕES                   |  | 198.011,18            |
| MÓVEIS E UTENSÍLIOS                            |  | 155.356,46            |
| EQUIPAMENTOS DE INFORMÁTICA                    |  | 142.660,62            |
| POÇO ARTESIANO                                 |  | 19.000,00             |
| <b>DEPRECIACÕES ACUMULADAS - BENS DE USO</b>   |  | <b>(411.066,08)</b>   |
| MÁQUINAS EQUIP E INSTALAÇÕES                   |  | (197.837,74)          |
| MÓVEIS E UTENSÍLIOS                            |  | (123.292,78)          |
| EQUIPAMENTOS DE INFORMÁTICA                    |  | (89.935,56)           |

  
**JONAS SOARES DE SOUZA**  
**TESOUREIRO**

  
**RAUL DE PAULA LEITE**  
**PROVEDOR**

  
**WAGNER LUIZ DE CAMARGO**  
**CONTADOR 1 SP 110.293/O-0**

# IRMANDADE DA SANTA CASA DE MISERICÓRDIA DE ITU

**I B A O - INSTITUTO BORGES DE ARTES E OFÍCIOS**

**CNPJ 50.226.117/0003-28**

**BALANÇO PATRIMONIAL EM 31/12/2025**

|   |                        |
|---|------------------------|
| <b>PASSIVO E PATRIMÔNIO SOCIAL</b>          | <b>26.386.380,98</b>   |
| <b>PASSIVO CIRCULANTE</b>                   | <b>348.957,03</b>      |
| <b>OBRIGAÇÕES SOCIAIS E TRABALHISTAS</b>    | <b>119.645,09</b>      |
| <b>OBRIGAÇÕES COM O PESSOAL</b>             | <b>89.641,98</b>       |
| ORDENADOS A PAGAR                           | 89.641,98              |
| <b>ENCARGOS SOCIAIS</b>                     | <b>30.003,11</b>       |
| INSS A PAGAR                                | 12.572,35              |
| FGTS A PAGAR                                | 17.430,76              |
| <b>OBRIGAÇÕES TRIBUTÁRIAS</b>               | <b>34.144,74</b>       |
| <b>TRIBUTOS</b>                             | <b>34.144,74</b>       |
| I R RETIDO NA FONTE A RECOLHER              | 33.785,15              |
| COFINS/PIS/CSLL A RECOLHER                  | 53,47                  |
| ISS A RECOLHER                              | 306,12                 |
| <b>FORNECEDORES</b>                         | <b>16.171,82</b>       |
| FARMACARMO FARMÁCIA LTDA                    | 920,77                 |
| MICROLIGHT INFORMÁTICA LTDA                 | 2.940,00               |
| COMERCIAL DE ALIMENTOS ACAC DE ITU LTDA     | 1.252,62               |
| FARMA PONTE ADM. DE CONVÊNIOS               | 992,06                 |
| CIS COMPANHIA ITUANA DE SANEAMENTO          | 792,45                 |
| S. E. SERVIÇOS EMPR PORTARIA E LIMP LTDA    | 8.317,92               |
| GEISEBEL DE OLIVEIRA SBRISSA 3765303862     | 746,00                 |
| MJ CLINICA MEDICA E MED OCUP EIRELI         | 210,00                 |
| <b>OUTRAS OBRIGAÇÕES</b>                    | <b>8.828,93</b>        |
| <b>OUTRAS OBRIGAÇÕES</b>                    | <b>8.828,93</b>        |
| PENSÃO ALIMENTÍCIA                          | 919,76                 |
| SEGUROS A PAGAR                             | 7.099,74               |
| EMPRÉSTIMO CONSIGNADO - FGTS                | 809,43                 |
| <b>OUTRAS OBRIGAÇÕES TRABALHISTAS</b>       | <b>170.166,45</b>      |
| <b>OUTRAS OBRIGAÇÕES TRABALHISTAS</b>       | <b>157.561,53</b>      |
| FÉRIAS A PAGAR                              | 157.561,53             |
| <b>OUTRAS OBRIGAÇÕES - ENCARGOS SOCIAIS</b> | <b>12.604,92</b>       |
| FGTS A PAGAR                                | 12.604,92              |
| <br>  |                        |
| <b>PATRIMÔNIO LÍQUIDO</b>                   | <b>26.037.423,95</b>   |
| <b>PATRIMÔNIO SOCIAL</b>                    | <b>26.037.423,95</b>   |
| <b>RESERVAS</b>                             | <b>(38.045.151,00)</b> |
| DEFICIT ACUMULADO                           | (35.420.980,37)        |
| RESULTADO DO EXERCÍCIO                      | (2.624.170,63)         |
| <b>AJUSTE VARIAÇÃO PATRIMONIAL</b>          | <b>23.397.895,21</b>   |
| AJUSTE VARIAÇÃO PATRIMONIAL                 | 23.397.895,21          |
| <b>OUTROS AJUSTES PATRIMONIAIS</b>          | <b>40.684.679,74</b>   |
| TRANSF RECURSOS MANTENEDORA                 | 40.684.679,74          |

# IRMANDADE DA SANTA CASA DE MISERICÓRDIA DE ITU

**I B A O - INSTITUTO BORGES DE ARTES E OFÍCIOS**  
**CNPJ 50.226.117/0003-28**  
**DEMONSTRAÇÃO DO RESULTADO EM 31/12/2025**

## CONTAS DE RESULTADO

|   |                         |
|---|-------------------------|
| <b>RECEITAS</b>                                   | <b>29,46</b>            |
| <b>RECEITAS OPERACIONAIS</b>                      | <b>29,46</b>            |
| <b>RECEITAS FINANCEIRAS</b>                       | <b>29,46</b>            |
| JUROS DE APLICAÇÕES EM FUNDOS                     | 29,46                   |
| <br><b>ISENÇÕES USUFRUÍDAS</b>                    | <br>-                   |
| <b>ISENÇÕES FISCAIS/PREVIDENCIÁRIAS</b>           | <b>487.490,29</b>       |
| COTA PATRONAL INSS                                | 487.490,29              |
| COFINS  | 0,88                    |
| CSLL  | 0,85                    |
| <br><b>( - ) ISENÇÕES FISCAIS/PREVIDENCIÁRIAS</b> | <br><b>(487.490,29)</b> |
| ( - ) COTA PATRONAL INSS                          | (487.490,29)            |
| ( - ) COFINS                                      | (0,88)                  |
| ( - ) CSLL  | (0,85)                  |



# IRMANDADE DA SANTA CASA DE MISERICÓRDIA DE ITU

I B A O - INSTITUTO BORGES DE ARTES E OFÍCIOS  
CNPJ 50.226.117/0003-28  
DEMONSTRAÇÃO DO RESULTADO EM 31/12/2025

## CONTAS DE RESULTADO

|   |                     |
|---|---------------------|
| <b>DESPESAS</b>                                       | <b>2.624.200,09</b> |
| <b>DESPESAS OPERACIONAIS - EDUCAÇÃO</b>               | <b>2.624.200,09</b> |
| <b>DESPESAS COM O PESSOAL - PROFESSORES</b>           | <b>430.954,28</b>   |
| <b>ENSINO MÉDIO - EDUCAÇÃO</b>                        | <b>320.503,39</b>   |
| SALÁRIOS  | 219.906,96          |
| FGTS  | 20.601,30           |
| FÉRIAS  | 26.740,62           |
| 13º SALÁRIO   | 19.631,81           |
| ABONO SALARIAL  | 3.810,14            |
| VALE ALIMENTAÇÃO                                      | 25.934,00           |
| PROGRAMA MÉDICO DE SAÚDE OCUP                         | 2.495,07            |
| SEGURO DE VIDA EM GRUPO                               | 1.383,49            |
| <b>TÉCNICO EM SEGURANÇA DO TRABALHO - EDUCAÇÃO</b>    | <b>89.875,15</b>    |
| SALÁRIOS  | 62.069,54           |
| FGTS  | 6.009,69            |
| FÉRIAS  | 7.473,87            |
| 13º SALÁRIO   | 5.576,86            |
| ABONO SALARIAL  | 838,10              |
| VALE ALIMENTAÇÃO                                      | 7.116,44            |
| PROGRAMA MÉDICO DE SAÚDE OCUP                         | 499,89              |
| SEGURO DE VIDA EM GRUPO                               | 290,76              |
| <b>TÉCNICO EM ENFERMAGEM - EDUCAÇÃO</b>               | <b>20.575,74</b>    |
| SALÁRIOS  | 5.219,78            |
| FGTS  | 10.479,37           |
| FÉRIAS  | 682,10              |
| 13º SALÁRIO   | 700,75              |
| INDENIZAÇÃO E AVISO PRÉVIO                            | 3.103,18            |
| PROGRAMA MÉDICO DE SAÚDE OCUP                         | 100,00              |
| SEGURO DE VIDA EM GRUPO                               | 290,56              |
| <b>DESPESAS COM PESSOAL ADMINISTRATIVO - EDUCAÇÃO</b> | <b>1.702.873,91</b> |
| <b>PESSOAL DA ADMINISTRAÇÃO - GERAL - EDUCAÇÃO</b>    | <b>831.991,18</b>   |
| SALÁRIOS  | 608.187,61          |
| FGTS  | 59.713,42           |
| FÉRIAS  | 80.438,05           |
| 13º SALÁRIO   | 57.799,91           |
| ABONO SALARIAL  | 10.450,66           |
| VALE ALIMENTAÇÃO                                      | 11.951,28           |
| PROGRAMA MÉDICO DE SAÚDE OCUP                         | 996,96              |
| SEGURO DE VIDA EM GRUPO                               | 2.453,29            |

# IRMANDADE DA SANTA CASA DE MISERICÓRDIA DE ITU

|   |                   |
|---|-------------------|
| <b>ADMINISTRAÇÃO - EDUCAÇÃO</b>                   | <b>554.065,56</b> |
| SALÁRIOS  | 400.733,69        |
| FGTS  | 39.079,34         |
| FÉRIAS  | 50.721,80         |
| 13º SALÁRIO                                       | 36.565,25         |
| ABONO SALARIAL                                    | 6.533,92          |
| VALE ALIMENTAÇÃO                                  | 16.724,56         |
| PCMSO   | 1.413,29          |
| SEGURO DE VIDA EM GRUPO                           | 2.293,71          |
| <b>ADMINISTRAÇÃO - SERVIÇOS GERAIS - EDUCAÇÃO</b> | <b>221.287,71</b> |
| SALÁRIOS  | 143.642,96        |
| FGTS  | 23.470,28         |
| FÉRIAS  | 18.016,86         |
| 13º SALÁRIO                                       | 12.863,13         |
| ABONO SALARIAL                                    | 2.047,58          |
| AVISO PRÉVIO E INDENIZAÇÃO                        | 5.595,53          |
| VALE TRANSPORTE                                   | 700,19            |
| VALE ALIMENTAÇÃO                                  | 10.474,20         |
| PROGRAMA MÉDICO DE SAÚDE OCUP                     | 2.084,96          |
| UNIFORMES   | 1.701,85          |
| SEGURO DE VIDA EM GRUPO                           | 690,17            |
| <b>PESSOAL CENTRO PRÓ MEMÓRIA - EDUCAÇÃO</b>      | <b>95.529,46</b>  |
| SALÁRIOS  | 68.058,11         |
| FGTS  | 6.635,55          |
| FÉRIAS  | 8.664,12          |
| 13º SALÁRIO                                       | 6.221,05          |
| ABONO SALARIAL                                    | 1.125,26          |
| VALE ALIMENTAÇÃO                                  | 4.041,68          |
| PROGRAMA MÉDICO DE SAÚDE OCUP                     | 333,26            |
| SEGURO DE VIDA EM GRUPO                           | 450,43            |
| <b>IMPOSTOS, TAXAS E CONTRIBUIÇÕES - EDUCAÇÃO</b> | <b>100,43</b>     |
| <b>IMPOSTOS, TAXAS E CONTRIBUIÇÕES</b>            | <b>100,43</b>     |
| ALVARAS LICENÇAS E TAXAS                          | 100,43            |
| <b>DESPESAS FINANCEIRAS - EDUCAÇÃO</b>            | <b>3.821,87</b>   |
| <b>DESPESAS FINANCEIRAS</b>                       | <b>3.821,87</b>   |
| DESPESAS BANCÁRIAS                                | 3.747,00          |
| ENCARGOS FINANCEIROS                              | 74,87             |

# IRMANDADE DA SANTA CASA DE MISERICÓRDIA DE ITU

|                                     |                       |
|-------------------------------------|-----------------------|
| <b>DESPESAS GERAIS - EDUCAÇÃO</b>   | <b>400.582,19</b>     |
| <b>DESPESAS GERAIS - EDUCAÇÃO</b>   | <b>400.582,19</b>     |
| ÁGUA                                | 10.087,83             |
| MANUTENÇÃO E REPAROS                | 94.209,17             |
| CORREIOS                            | 31,95                 |
| DESPESAS DIVERSAS                   | 1.472,00              |
| DESPESAS SOCIAIS E EVENTOS          | 1.778,40              |
| ENERGIA ELÉTRICA                    | 30.447,39             |
| COMUNICAÇÕES                        | 1.384,06              |
| MATERIAIS DE ESCRITÓRIO             | 6.706,12              |
| MATERIAIS DE LIMPEZA                | 12.278,59             |
| SEGUROS                             | 10.845,87             |
| IMPRESSOS, CÓPIAS E ENCARDENAÇÕES   | 21.002,31             |
| LIVROS, JORNAIS E PUBLICAÇÕES       | 851,34                |
| GÊNEROS ALIMENTÍCIOS                | 78.766,94             |
| DESPESAS COM VIAGENS                | 228,00                |
| MANUTENÇÃO DE MÓVEIS E EQUIPAMENTOS | 30.016,88             |
| PEQUENAS IMOBILIZAÇÕES              | 7.864,31              |
| SERVIÇOS DE TERCEIROS PJ            | 76.427,49             |
| SERVIÇOS DE TERCEIROS PF            | 3.802,03              |
| DESPESAS COM SEGURANÇA              | 2.519,52              |
| DESPESAS COM COPA E COZINHA         | 8.489,29              |
| PRODUTOS DE HIGIÊNE E MEDICAMENTOS  | 242,70                |
| PEÇAS E ACESSÓRIOS DE INFORMÁTICA   | 1.130,00              |
| <b>DEPRECIÇÃO - EDUCAÇÃO</b>        | <b>85.867,41</b>      |
| <b>DÉFICIT DO PERÍODO</b>           | <b>(2.624.170,63)</b> |

# IRMANDADE DA SANTA CASA DE MISERICÓRDIA DE ITU

## CONSOLIDADO BALANÇO PATRIMONIAL EM 31/12/2025

|  |  |                       |
|--|--|-----------------------|
| <b>ATIVO</b>                                 |  | <b>134.084.763,78</b> |
| <b>ATIVO CIRCULANTE</b>                      |  | <b>20.842.320,60</b>  |
| <b>CAIXA E EQUIVALÊNCIA DE CAIXA</b>         |  | <b>15.602.589,46</b>  |
| <b>CAIXA GERAL</b>                           |  | <b>559,84</b>         |
| CAIXA  |  | 559,84                |
| <b>BANCOS - CONTA MOVIMENTO</b>              |  | <b>150.628,97</b>     |
| BANCO DO BRASIL S/A                          |  | 100,40                |
| CAIXA ECONOMICA FEDERAL                      |  | 150,00                |
| XP CONTA DIGITAL PJ                          |  | 1,00                  |
| XP INVESTIMENTOS 1160707-9                   |  | 150.377,57            |
| <b>BANCOS - APLICAÇÕES FINANCEIRAS</b>       |  | <b>15.451.400,65</b>  |
| BANCO SANTANDER S/A - 668-7 CONTAMAX         |  | 31.219,74             |
| BANCO SANTANDER S/A - 2257-1 CONTAMAX        |  | 9.038,99              |
| XP INVESTIMENTOS - 1160707-9                 |  | 13.842.803,88         |
| XP INVESTIMENTOS - 1859371-7                 |  | 1.568.338,04          |
| <b>CONTAS A RECEBER E RECEBÍVEIS</b>         |  | <b>5.239.731,14</b>   |
| <b>ADIANTAMENTOS</b>                         |  | <b>116.502,85</b>     |
| ADIANTAMENTOS DE SALÁRIOS                    |  | 207,37                |
| ADIANTAMENTOS DE FÉRIAS                      |  | 10.420,48             |
| ADIANTAMENTOS A FORNECEDORES                 |  | 105.875,00            |
| <b>OUTROS CRÉDITOS</b>                       |  | <b>1.004,92</b>       |
| OUTROS VALORES A RECEBER                     |  | 1.004,92              |
| <b>DESPESAS ANTECIPADAS</b>                  |  | <b>37.289,30</b>      |
| PRÊMIOS DE SEGUROS A APROPRIAR               |  | 30.629,30             |
| DESPESAS COM FUNCIONARIOS A APROPRIAR        |  | 6.660,00              |
| <b>DEVEDORES</b>                             |  | <b>391.214,73</b>     |
| ALUGUEIS A RECEBER - RUA XV DE NOVEMBRO      |  | 50.846,24             |
| CONDOMÍNIOS A RECEBER - RUA XV DE NOVEMBRO   |  | 31.430,09             |
| ALUGUEIS A RECEBER - RUA DIREITA             |  | 10.309,75             |
| CONDOMÍNIOS A RECEBER - RUA DIREITA          |  | 3.312,00              |
| ALUGUEIS A RECEBER - RUA D. VERIDIANA        |  | 138.134,48            |
| CONDOMÍNIOS A RECEBER - RUA D. VERIDIANA     |  | 20.948,00             |
| ALUGUEIS A RECEBER - RUA DA MOOCA            |  | 14.353,89             |
| ALUGUEIS A RECEBER - RUA VITÓRIA             |  | 117.880,28            |
| CONDOMINIO A RECEBER - RUA VITÓRIA           |  | 4.000,00              |
| <b>OUTROS CRÉDITOS - PATRIMÔNIOS</b>         |  | <b>35.620,25</b>      |
| ARMIS ADM IMÓVEIS - PATRIMÔNIO GALVÃO        |  | 35.620,25             |
| <b>OUTRAS CONTAS A RECEBER - PATRIMÔNIOS</b> |  | <b>4.658.099,09</b>   |
| ACORDOS/ COBR JUDICIAL - PATRIMÔNIO BORGES   |  | 1.226.958,71          |
| ACORDOS/ COBR JUDICIAL - PATRIMÔNIO GALVÃO   |  | 3.431.140,38          |
| <b>ATIVO NÃO CIRCULANTE</b>                  |  | <b>113.242.443,18</b> |
| <b>REALIZÁVEL A LONGO PRAZO</b>              |  | <b>792.465,97</b>     |
| <b>DEPÓSITO JUDICIAIS</b>                    |  | <b>792.465,97</b>     |
| DEPÓSITO JUDICIAIS                           |  | 792.465,97            |

## IRMANDADE DA SANTA CASA DE MISERICÓRDIA DE ITU

|  |                           |
|--|---------------------------|
| <b>INVESTIMENTOS</b>                               | <b>4,00</b>               |
| <b>AÇÕES E APÓLICES</b>                            | <b>4,00</b>               |
| TÍTULOS P PETRÓLEO BRASILEIRO                      | 1,00                      |
| APÓLICE DIV INT FUND M GERAIS                      | 1,00                      |
| TÍTULO OBR REAP EC E U BRASIL                      | 1,00                      |
| APÓLICE DIV PUB REP E U BRASIL                     | 1,00                      |
| <br><b>IMOBILIZADO</b>                             | <br><b>108.436.320,88</b> |
| <b>PROPRIEDADES IMOBILIÁRIAS - TERRENOS</b>        | <b>78.494.997,68</b>      |
| TERRENO RUA XV DE NOVEMBRO - SÃO PAULO/SP          | 1.071.600,00              |
| TERRENO RUA DIREITA - SÃO PAULO/SP                 | 1.020.300,00              |
| TERRENO RUA MOOCA - SÃO PAULO/SP                   | 4.935.000,00              |
| TERRENO RUA VITÓRIA - SÃO PAULO/SP                 | 1.306.800,00              |
| TERRENO RUA D. VERIDIANA - SÃO PAULO/SP            | 5.247.200,00              |
| TERRENO SANTA CASA - ITU/SP                        | 30.936.823,50             |
| TERRENO IBAO - ITU/SP                              | 21.035.520,00             |
| TERRENO RUA JOAQUIM B BORGES - ITU/SP              | 11.214.885,00             |
| TERRENO RUA SANTA RITA - ITU/SP                    | 143.839,50                |
| TERRENO MATERNIDADE BORGES - ITU/SP                | 1.535.176,50              |
| TERRENO RUA VIRGINIA GAZZOLA                       | 47.853,18                 |
| <br><b>PROPRIEDADES IMOBILIARIAS - EDIFICAÇÕES</b> | <br><b>38.674.553,22</b>  |
| EDIFÍCIO XV DE NOVEMBRO - SÃO PAULO/SP             | 2.142.000,00              |
| EDIFÍCIO RUA DIREITA - SÃO PAULO/SP                | 2.241.118,08              |
| EDIFÍCIO RUA DA MOOCA - SÃO PAULO/SP               | 914.546,00                |
| EDIFÍCIO RUA VITÓRIA - SÃO PAULO/SP                | 1.517.850,00              |
| EDIFÍCIO RUA D. VERIDIANA - SÃO PAULO/SP           | 3.019.043,48              |
| PRÉDIO SANTA CASA - ITU/SP                         | 16.160.293,60             |
| PRÉDIO IBAO - ITU/SP                               | 5.936.000,00              |
| PRÉDIO MATERNIDADE BORGES - ITU/SP                 | 2.109.060,80              |
| RESTAURAÇÃO PRÉDIO ANTIGO SANTA CASA               | 2.350.607,02              |
| RESTAURAÇÃO PRÉD ANT STA CASA TERMO COOP           | 1.571.939,38              |
| RESTAURAÇÃO PRÉDIO IBAO                            | 26.613,01                 |
| RESTAURAÇÃO PRÉDIO IBAO TERMO COOP                 | 492.311,01                |
| EDIFÍCIO RUA DIREITA TERMO DE COOP                 | 193.170,84                |
| <br><b>DEPRECIACÕES ACUMULADAS - EDIFICAÇÕES</b>   | <br><b>(8.864.048,35)</b> |
| EDIFÍCIO XV DE NOVEMBRO - SÃO PAULO/SP             | (691.185,58)              |
| EDIFÍCIO RUA DIREITA - SÃO PAULO/SP                | (676.008,03)              |
| EDIFÍCIO RUA DA MOOCA - SÃO PAULO/SP               | (485.222,13)              |
| EDIFÍCIO RUA VITÓRIA - SÃO PAULO/SP                | (539.694,62)              |
| EDIFÍCIO RUA D. VERIDIANA - SÃO PAULO/SP           | (960.053,74)              |
| PRÉDIO SANTA CASA - ITU/SP                         | (3.871.254,59)            |
| PRÉDIO IBAO - ITU/SP                               | (1.245.168,72)            |
| PRÉDIO MATERNIDADE BORGES - ITU/SP                 | (395.460,94)              |



## IRMANDADE DA SANTA CASA DE MISERICÓRDIA DE ITU

|   |                         |
|---|-------------------------|
| <b>BENS DE USO</b>                          | <b>2.271.448,44</b>     |
| MÁQUINAS, EQUIPAMENTOS E INSTALAÇÕES        | 416.239,36              |
| MÓVEIS E UTENSÍLIOS                         | 612.825,31              |
| EQUIPAMENTOS DE INFORMÁTICA                 | 268.601,05              |
| POÇO ARTESIANO                              | 19.000,00               |
| BENS CENTRO PRÓ MEMÓRIA IRMANDADE           | 19.703,74               |
| EQUIPAMENTOS HOSPITALARES                   | 931.078,98              |
| EQUIPAMENTOS DE SEGURANÇA                   | 4.000,00                |
| <b>DEPRECIÇÕES ACUMULADAS - BENS DE USO</b> | <b>(2.140.630,11)</b>   |
| MÁQUINAS, EQUIP. E INSTALAÇÕES              | (415.487,67)            |
| MÓVEIS E UTENSÍLIOS                         | (580.761,63)            |
| EQUIPAMENTOS DE INFORMÁTICA                 | (209.301,83)            |
| EQUIPAMENTOS HOSPITALARES                   | (931.078,98)            |
| EQUIPAMENTOS DE SEGURANÇA                   | (4.000,00)              |
| <br><b>DESPESAS FUTURAS A REALIZAR</b>      | <br><b>4.013.652,33</b> |
| <b>DESPESAS FUTURAS A REALIZAR</b>          | <b>4.013.652,33</b>     |
| CONDENAÇÕES TRABALHISTAS A REALIZAR         | 3.557.340,48            |
| HONORÁRIOS ADVOCATÍCIOS A REALIZAR          | 320.000,00              |
| ENCARGOS SOCIAIS A REALIZAR                 | 136.311,85              |

  
**JONAS SOARES DE SOUZA**  
TESOUREIRO

  
**RAUL DE PAULA LEITE**  
PROVEDOR

  
**WAGNER LUIZ DE CAMARGO**  
CONTADOR CRC 1SP 110293/O-0

# IRMANDADE DA SANTA CASA DE MISERICÓRDIA DE ITU

## CONSOLIDADO BALANÇO PATRIMONIAL EM 31/12/2025

|   |                       |
|---|-----------------------|
| <b>PASSIVO E PATRIMÔNIO SOCIAL</b>            | <b>134.084.763,78</b> |
| <b>PASSIVO CIRCULANTE</b>                     | <b>1.525.827,40</b>   |
| <b>OBRIGAÇÕES SOCIAIS E TRABALHISTAS</b>      | <b>178.662,20</b>     |
| <b>OBRIGAÇÕES COM O PESSOAL</b>               | <b>109.524,59</b>     |
| ORDENADOS A PAGAR                             | 102.229,99            |
| RESCISÕES A PAGAR                             | 7.294,60              |
| <b>ENCARGOS SOCIAIS</b>                       | <b>69.137,61</b>      |
| INSS A PAGAR                                  | 18.360,19             |
| FGTS A PAGAR                                  | 20.234,05             |
| CONTRIBUIÇÃO ASSISTENCIAL                     | 584,91                |
| INSS A RECOLHER S/ AÇÕES TRABALHISTAS         | 29.958,46             |
| <b>OBRIGAÇÕES TRIBUTÁRIAS</b>                 | <b>42.560,98</b>      |
| <b>TRIBUTOS</b>                               | <b>42.560,98</b>      |
| I R RETIDO NA FONTE A RECOLHER                | 39.358,26             |
| COFINS/PIS/CSLL A RECOLHER                    | 2.567,42              |
| ISS A RECOLHER                                | 635,30                |
| <b>FORNECEDORES - GERAL</b>                   | <b>35.249,80</b>      |
| <b>FORNECEDORES</b>                           | <b>24.201,70</b>      |
| FARMACARMO FARMÁCIA LTDA                      | 920,77                |
| MICROLIGHT INFORMÁTICA LTDA                   | 2.940,00              |
| COMERCIAL DE ALIMENTOS ACAC DE ITU LTDA       | 1.252,62              |
| FARMA PONTE ADMINISTRADORA DE CONVÊNIOS       | 992,06                |
| CLARO S/A NET SERVIÇOS DE COMUNICAÇÃO         | 114,08                |
| CIS - COMPANHIA ITUANA DE SANEAMENTO          | 792,45                |
| TELEFONICA BRASIL S/A                         | 21,00                 |
| S.E. SERVIÇOS EMPR. PORTARIA E LIMP LTDA      | 16.212,72             |
| GEISEBEL DE OLIVEIRA SBRISSA 37653031862      | 746,00                |
| MJ CLINICA MEDICA E MED OCUP. EIRELI          | 210,00                |
| <b>FORNECEDORES - PRÉDIOS PATRIMÔNIO</b>      | <b>11.048,10</b>      |
| CONSERVADORA DE ELEVADORES MONCIEL LTDA       | 820,74                |
| ELEVADORES ATLAS SCHINLDER S/A                | 4.835,67              |
| MS ENGENHARIA E CONSULTORIA LTDA              | 1.000,00              |
| JR&JS TELECOM LTDA                            | 2.363,36              |
| BALÃO DA SEGURANÇA COMERCIAL EIRELI           | 2.028,33              |
| <b>OUTRAS OBRIGAÇÕES</b>                      | <b>1.076.383,24</b>   |
| SERVIÇOS DE TERCEIROS A PAGAR                 | 12.610,13             |
| ARMIS ADMINISTRADORA DE IMÓVEIS               | 55.395,59             |
| PENSÃO ALIMENTÍCIA                            | 919,76                |
| SEGURO A PAGAR                                | 20.145,46             |
| CONDENAÇÕES TRABALHISTAS A PAGAR              | 760.000,00            |
| HONORÁRIOS ADVOC A PAGAR - AÇÕES TRABALHISTAS | 200.000,00            |
| EMPRÉSTIMO CONSIGNADO - FGTS                  | 1.260,78              |
| PMSP - PARCELAMENTO A PAGAR - TDM             | 26.051,52             |



## IRMANDADE DA SANTA CASA DE MISERICÓRDIA DE ITU

|   |                       |
|---|-----------------------|
| <b>OUTRAS OBRIGAÇÕES TRABALHISTAS</b>       | <b>192.971,18</b>     |
| <b>OUTRAS OBRIGAÇÕES TRABALHISTAS</b>       | <b>178.677,02</b>     |
| FÉRIAS A PAGAR                              | 178.677,02            |
| <b>OUTRAS OBRIGAÇÕES - ENCARGOS SOCIAIS</b> | <b>14.294,16</b>      |
| FGTS A PAGAR                                | 14.294,16             |
| <br>  |                       |
| <b>PASSIVO NÃO CIRCULANTE</b>               | <b>3.290.729,35</b>   |
| <b>PASSIVO EXIGIVEL A LONGO PRAZO</b>       | <b>3.290.729,35</b>   |
| <b>OBRIGAÇÕES A LONGO PRAZO</b>             | <b>3.258.388,87</b>   |
| CONDENAÇÕES TRABALHISTAS A PAGAR            | 2.765.000,00          |
| INSS A RECOLHER - AÇÕES TRABALHISTAS        | 106.353,39            |
| HONORÁRIOS ADVOC - AÇÕES TRABALHISTAS       | 120.000,00            |
| DEPÓSITO EM CAUÇÃO                          | 165.000,00            |
| PMSP - PARCELAMENTO A PAGAR - TDM           | 102.035,48            |
| <b>PROVISÃO PARA CONTINGÊNCIAS PASSIVAS</b> | <b>32.340,48</b>      |
| AÇÕES TRABALHISTAS                          | 32.340,48             |
| <br>  |                       |
| <b>PATRIMÔNIO LÍQUIDO</b>                   | <b>129.268.207,03</b> |
| <b>PATRIMÔNIO SOCIAL</b>                    | <b>129.268.207,03</b> |
| <b>PATRIMÔNIO SOCIAL</b>                    | <b>430,84</b>         |
| PATRIMÔNIO BORGES                           | 210,69                |
| PATRIMÔNIO GALVÃO                           | 220,15                |
| <b>RESERVAS</b>                             | <b>43.750.911,58</b>  |
| RESERVAS DE EXERC. ANTERIORES               | 64.648.435,62         |
| RESULTADO DO EXERCÍCIO                      | 14.523.456,33         |
| DEFICIT ACUMULADO                           | (35.420.980,37)       |
| <b>AJUSTE VARIAÇÃO PATRIMONIAL</b>          | <b>84.214.401,21</b>  |
| AJUSTE VARIAÇÃO PATRIMONIAL                 | 83.761.269,85         |
| AJUSTE VARIAÇÃO PATRIMONIAL - CPC 23        | 513.459,60            |
| AJUSTE DE EXERCÍCIOS ANTERIORES             | (60.328,24)           |
| <b>OUTROS AJUSTES PATRIMONIAIS</b>          | <b>-</b>              |
| TRANSF RECURSOS PARA MANTIDA                | (40.684.679,74)       |
| TRANSF RECURSOS DA MANTENEDORA              | 40.684.679,74         |
| <b>OUTROS PATRIMÔNIOS</b>                   | <b>1.302.463,40</b>   |
| DOAÇÕES DE AÇÕES                            | 1.302.463,40          |



# IRMANDADE DA SANTA CASA DE MISERICÓRDIA DE ITU

## CONSOLIDADO DEMONSTRATIVO DO RESULTADO EM 31/12/2025

### CONTAS DE RESULTADO

#### RECEITAS

|   |                      |
|---|----------------------|
| <b>RECEITAS COM ALUGUEIS</b>                    | <b>43.563.862,65</b> |
| <b>RECEITA ALUGUEL - PATRIMÔNIO BORGES</b>      | <b>3.354.195,54</b>  |
| ALUGUEL - PRÉDIO JOAQUIM BORGES                 | 741.024,94           |
| ALUGUEL - RUA DIREITA                           | 620.828,17           |
| ALUGUEL - RUA VITÓRIA                           | 120.196,77           |
| <b>RECEITA ALUGUEL - PATRIMÔNIO GALVÃO</b>      | <b>2.968.389,95</b>  |
| ALUGUEL - D. VERIDIANA                          | 1.764.774,26         |
| ALUGUEL - RUA DA MOOCA                          | 172.246,68           |
| ALUGUEL - RUA VITÓRIA                           | 1.031.369,01         |
| <b>DESCONTOS CONCEDIDOS</b>                     | <b>(355.219,35)</b>  |
| DESCONTOS CONCEDIDOS - P BORGES                 | (13.509,01)          |
| DESCONTOS CONCEDIDOS - P GALVÃO                 | (341.710,34)         |
| <b>OUTRAS RECEITAS COM ALUGUEIS</b>             | <b>22.619,29</b>     |
| <b>OUTRAS RECEITAS - PATR BORGES</b>            | <b>2.178,20</b>      |
| MULTAS  | 2.163,56             |
| JUROS ATIVOS                                    | 14,64                |
| <b>OUTRAS RECEITAS - PATR GALVÃO</b>            | <b>20.441,09</b>     |
| MULTAS  | 20.129,99            |
| JUROS ATIVOS                                    | 311,10               |
| <b>RECEITAS FINANCEIRAS</b>                     | <b>703.055,50</b>    |
| JUROS DE APLIC. FINANCEIRAS                     | 675.784,75           |
| DESCONTOS OBTIDOS                               | 503,51               |
| JUROS DE APLIC. EM FUNDOS                       | 87,61                |
| DIVIDENDOS                                      | 9.604,68             |
| JUROS S/ CAPITAL PROPRIO                        | 16.487,13            |
| RECUPERAÇÃO DESPESAS FINANCEIRAS                | 587,82               |
| <b>OUTRAS RECEITAS</b>                          | <b>39.483.992,32</b> |
| <b>RECEITAS DIVERSAS</b>                        | <b>39.476.492,32</b> |
| GANHOS/PERDAS DE CAPITAL VENDA AÇÕES            | 30.555,00            |
| PRECATÓRIO - DANOS MORAIS                       | 872.544,96           |
| PRECATÓRIO - RECUPERAÇÃO DESPESAS               | 38.573.392,36        |
| <b>ISENÇÕES USUFRUÍDAS</b>                      | <b>-</b>             |
| <b>ISENÇÕES FISCAIS E PREVIDENCIÁRIAS</b>       | <b>801.633,12</b>    |
| CONTAS PATRONAL INSS                            | 561.121,01           |
| COFINS  | 122.710,25           |
| CSLL  | 117.801,86           |
| <b>( - ) ISENÇÕES FISCAIS E PREVIDENCIÁRIAS</b> | <b>(801.633,12)</b>  |
| ( - ) COTA PATRONAL - INSS                      | (561.121,01)         |
| ( - ) COFINS                                    | (122.710,25)         |
| ( - ) CSLL                                      | (117.801,86)         |

#### VOLUNTARIADO

TRABALHO VOLUNTÁRIO

7.500,00

7.500,00

# IRMANDADE DA SANTA CASA DE MISERICÓRDIA DE ITU

## CONSOLIDADO DEMONSTRATIVO DO RESULTADO EM 31/12/2025

### CONTAS DE RESULTADO

|  |                      |
|--|----------------------|
| <b>DESPESAS</b>  | <b>29.040.406,32</b> |
| <b>DESPESAS OPERACIONAIS</b>                           | <b>4.779.895,88</b>  |
| <b>DESPESAS COM O PESSOAL - PROFESSORES - EDUCAÇÃO</b> | <b>430.954,28</b>    |
| <b>ENSINO MÉDIO - EDUCAÇÃO</b>                         | <b>320.503,39</b>    |
| SALÁRIOS   | 219.906,96           |
| FGTS   | 20.601,30            |
| FÉRIAS   | 26.740,62            |
| 13º SALÁRIO  | 19.631,81            |
| ABONO SALARIAL   | 3.810,14             |
| VALE ALIMENTAÇÃO                                       | 25.934,00            |
| PROGRAMA MÉDICO DE SAÚDE OCUP                          | 2.495,07             |
| SEGURO DE VIDA EM GRUPO                                | 1.383,49             |
| <b>TÉCNICO EM SEGURANÇA DO TRABALHO - EDUCAÇÃO</b>     | <b>89.875,15</b>     |
| SALÁRIOS   | 62.069,54            |
| FGTS   | 6.009,69             |
| FÉRIAS   | 7.473,87             |
| 13º SALÁRIO  | 5.576,86             |
| ABONO SALARIAL   | 838,10               |
| VALE ALIMENTAÇÃO                                       | 7.116,44             |
| PROGRAMA MÉDICO DE SAÚDE OCUP                          | 499,89               |
| SEGURO DE VIDA EM GRUPO                                | 290,76               |
| <b>TÉCNICO EM ENFERMAGEM - EDUCAÇÃO</b>                | <b>20.575,74</b>     |
| SALÁRIOS   | 5.219,78             |
| FGTS   | 10.479,37            |
| FÉRIAS   | 682,10               |
| 13º SALÁRIO  | 700,75               |
| IDENIZAÇÃO E AVISO PRÉVIO                              | 3.103,18             |
| PROGRAMA MÉDICO DE SAÚDE OCUP                          | 100,00               |
| SEGURO DE VIDA EM GRUPO                                | 290,56               |
| <b>DESPESAS COM PESSOAL ADMINISTRATIVO - EDUCAÇÃO</b>  | <b>1.702.873,91</b>  |
| <b>PESSOAL DA ADMINISTRAÇÃO - GERAL - EDUCAÇÃO</b>     | <b>831.991,18</b>    |
| SALÁRIOS   | 608.187,61           |
| FGTS   | 59.713,42            |
| FÉRIAS   | 80.438,05            |
| 13º SALÁRIO  | 57.799,91            |
| ABONO SALARIAL   | 10.450,66            |
| VALE ALIMENTAÇÃO                                       | 11.951,28            |
| PROGRAMA MÉDICO DE SAÚDE OCUP                          | 996,96               |
| SEGURO DE VIDA EM GRUPO                                | 2.453,29             |

## IRMANDADE DA SANTA CASA DE MISERICÓRDIA DE ITU

|   |                   |
|---|-------------------|
| <b>ADMINISTRAÇÃO PEDAGÓGICA - EDUCAÇÃO</b>        | <b>554.065,56</b> |
| SALÁRIOS  | 400.733,69        |
| FGTS  | 39.079,34         |
| FÉRIAS  | 50.721,80         |
| 13º SALÁRIO                                       | 36.565,25         |
| ABONO SALARIAL                                    | 6.533,92          |
| VALE ALIMENTAÇÃO                                  | 16.724,56         |
| PROGRAMA MÉDICO DE SAÚDE OCUP                     | 1.413,29          |
| SEGURO DE VIDA EM GRUPO                           | 2.293,71          |
| <br>  |                   |
| <b>PESSOAL DA ADM - SERV GERAIS - EDUCAÇÃO</b>    | <b>221.287,71</b> |
| SALÁRIOS  | 143.642,96        |
| FGTS  | 23.470,28         |
| FÉRIAS  | 18.016,86         |
| 13º SALÁRIO                                       | 12.863,13         |
| ABONO SALARIAL                                    | 2.047,58          |
| AVISO PRÉVIO E INDENIZAÇÕES                       | 5.595,53          |
| VALE TRANSPORTE                                   | 700,19            |
| VALE ALIMENTAÇÃO                                  | 10.474,20         |
| PROGRAMA MÉDICO DE SAÚDE OCUP                     | 2.084,96          |
| UNIFORMES E EPI(s)                                | 1.701,85          |
| SEGURO DE VIDA EM GRUPO                           | 690,17            |
| <br>  |                   |
| <b>PESSOAL CENTO PRÓ-MEMÓRIA - EDUCAÇÃO</b>       | <b>95.529,46</b>  |
| SALÁRIOS  | 68.058,11         |
| FGTS  | 6.635,55          |
| FÉRIAS  | 8.664,12          |
| 13º SALÁRIO                                       | 6.221,05          |
| ABONO SALARIAL                                    | 1.125,26          |
| VALE ALIMENTAÇÃO                                  | 4.041,68          |
| PROGRAMA MÉDICO DE SAÚDE OCUP                     | 333,26            |
| SEGURO DE VIDA EM GRUPO                           | 450,43            |
| <br>  |                   |
| <b>IMPOSTOS, TAXAS E CONTRIBUIÇÕES</b>            | <b>20.329,67</b>  |
| <b>IMPOSTOS, TAXAS E CONTRIBUIÇÕES - MATRIZ</b>   | <b>20.229,24</b>  |
| ALVARÁS, LICENÇAS E TAXAS                         | 2.856,74          |
| IMP PREDIAL E TERRIT. URBANO                      | 17.076,46         |
| IMPOSTO DE RENDA                                  | 25,34             |
| ISS   | 270,70            |
| <br>  |                   |
| <b>IMPOSTOS, TAXAS E CONTRIBUIÇÕES - EDUCAÇÃO</b> | <b>100,43</b>     |
| ALVARÁS, LICENÇAS E TAXAS                         | 100,43            |
| <br>  |                   |
| <b>DESPESAS FINANCEIRAS</b>                       | <b>11.979,58</b>  |
| <b>DESPESAS FINANCEIRAS - MATRIZ</b>              | <b>8.157,71</b>   |
| DESPESAS BANCÁRIAS                                | 7.463,75          |
| ENCARGOS FINANCEIROS                              | 448,10            |
| DESCONTOS CONCEDIDOS                              | 245,86            |

## IRMANDADE DA SANTA CASA DE MISERICÓRDIA DE ITU

|  |                   |
|--|-------------------|
| <b>DESPESAS FINANCEIRAS - EDUCAÇÃO</b> | <b>3.821,87</b>   |
| DESPESAS BANCÁRIAS                     | 3.747,00          |
| ENCARGOS FINANCEIROS                   | 74,87             |
| <b>DESPESAS GERAIS</b>                 | <b>875.913,38</b> |
| <b>DESPESAS GERAIS - MATRIZ</b>        | <b>475.331,19</b> |
| CONSERVAÇÃO E MANUTENÇÃO               | 12.440,00         |
| DESPESAS COM VEÍCULOS                  | 2.834,94          |
| DESPESAS LEGAIS E JUDICIAIS            | 945,62            |
| DESPESAS SOCIAIS E EVENTOS             | 466,52            |
| COMUNICAÇÕES                           | 9.993,16          |
| SEGUROS                                | 11.207,19         |
| IMPRESSOS E CÓPIAS                     | 7.328,00          |
| LIVROS, JORNAIS E PUBLICAÇÕES          | 6.816,30          |
| MANUTENÇÃO SOFTWARE                    | 18.418,55         |
| HONORÁRIOS ADVOCATÍCIOS                | 266.460,75        |
| MULTAS                                 | 228,48            |
| MANUTENÇÃO DE MÓVEIS E EQUIPAMENTOS    | 2.859,24          |
| AUDITORIA                              | 18.900,00         |
| SERVIÇOS DE TERCEIROS PJ               | 110.422,26        |
| SERVIÇOS DE TERCEIROS PF               | 3.062,50          |
| DESPESAS COM SEGURANÇA                 | 2.947,68          |
| <b>DESPESAS GERAIS - EDUCAÇÃO</b>      | <b>400.582,19</b> |
| ÁGUA                                   | 10.087,83         |
| CONSERVAÇÃO E MANUTENÇÃO               | 94.209,17         |
| CORREIOS                               | 31,95             |
| DESPESAS DIVERSAS                      | 1.472,00          |
| DESPESAS SOCIAIS E EVENTOS             | 1.778,40          |
| ENERGIA ELETRICA                       | 30.447,39         |
| COMUNICAÇÕES                           | 1.384,06          |
| MATERIAIS DE ESCRITÓRIO                | 6.706,12          |
| MATERIAIS DE LIMPEZA                   | 12.278,59         |
| SEGUROS                                | 10.845,87         |
| IMPRESSOS E CÓPIAS E ENCADERNAÇÕES     | 21.002,31         |
| LIVROS, JORNAIS E PULICAÇÕES           | 851,34            |
| GÊNEROS ALIMENTÍCIOS                   | 78.766,94         |
| DESPESAS COM VIAGENS                   | 228,00            |
| MANUTENÇÃO DE MÓVEIS E EQUIPAMENTOS    | 30.016,88         |
| PEQUENAS IMOBILIZAÇÕES                 | 7.864,31          |
| SERVIÇOS DE TERCEIROS PJ               | 76.427,49         |
| SERVIÇOS DE TERCEIROS PF               | 3.802,03          |
| DESPESAS COM SEGURANÇA                 | 2.519,52          |
| DESPESAS COM COPA E COZINHA            | 8.489,29          |
| PRODUTOS DE HIGIÊNE E MEDICAMENTOS     | 242,70            |
| PEÇAS E ACESSORIOS DE INFORMÁTICA      | 1.130,00          |

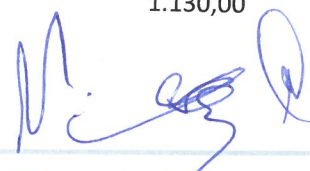

## IRMANDADE DA SANTA CASA DE MISERICÓRDIA DE ITU

|   |                   |
|---|-------------------|
| <b>DESPESAS PATRIMÔNIO BORGES</b>           | <b>891.430,99</b> |
| <b>DESPESAS RUA XV DE NOVEMBRO</b>          | <b>374.425,75</b> |
| SALÁRIOS                                    | 153.126,09        |
| FÉRIAS                                      | 16.056,87         |
| 13º SALÁRIO                                 | 14.453,58         |
| FGTS  | 14.806,94         |
| VALE TRANSPORTE                             | 7.999,86          |
| SEGURO DE VIDA EM GRUPO                     | 1.057,02          |
| ALIMENTAÇÃO/CESTA BÁSICA                    | 52.147,73         |
| PROGRAMA MÉDICO DE SAÚDE OCUP               | 2.749,92          |
| ÁGUA  | 47.433,53         |
| CONSERVAÇÃO E MANUTENÇÃO                    | 134.140,98        |
| DESPESAS LEGAIS E JUDICIAIS                 | 2.787,65          |
| ENERGIA ELÉTRICA                            | 38.065,42         |
| CORREIO                                     | 205,90            |
| MATERIAIS DE ESCRITÓRIO, IMPRESSOS E CÓPIAS | 10,00             |
| MATERIAIS DE LIMPEZA E COPA                 | 11.799,95         |
| SEGUROS                                     | 23.302,00         |
| DESPESAS COM SALAS VAGAS                    | 249.792,97        |
| ALVARÁS, TAXAS E CONTRIBUIÇÕES              | 1.723,25          |
| TAXA DE ADMINISTRAÇÃO DE IMÓVEIS            | 75.548,03         |
| DESPESAS BANCÁRIAS                          | 7.045,44          |
| DESPESAS DIVERSAS                           | 739,93            |
| JUROS PASSIVOS E MULTAS                     | 212,94            |
| SERVIÇOS PROFISSIONAIS DE TERCEIROS         | 14.110,00         |
| DESPESAS INFORMÁTICA E SEGURANÇA            | 99.212,47         |
| INTERMEDIÇÃO                                | 2.774,00          |
| (-) DESPESAS RECUPERADAS - ÁGUA             | (49.909,96)       |
| (-) DESPESAS RECUPERADAS - SEGUROS          | (31.389,15)       |
| (-) DESPESAS RECUPERADAS - DIVERSAS         | (4.620,88)        |
| (-) DESPESAS RECUPERADAS - ENERGIA ELÉTRICA | (16.763,53)       |
| (-) CONDOMÍNIO                              | (494.193,20)      |
| <br>  |                   |
| <b>DESPESAS RUA DIREITA</b>                 | <b>517.005,24</b> |
| CONSERVAÇÃO E MANUTENÇÃO                    | 115.152,87        |
| DESPESAS LEGAIS E JUDICIAIS                 | 1.622,50          |
| MATERIAIS DE LIMPEZA E COPA                 | 49,50             |
| DESPESAS COM SALAS VAGAS                    | 39.744,00         |
| ALVARÁS, TAXAS E CONTRIBUIÇÕES              | 445,24            |
| TAXA DE ADMINISTRAÇÃO DE IMÓVEIS            | 15.947,72         |
| DESPESAS BANCÁRIAS                          | 894,00            |
| DESPESAS DIVERSAS                           | 1.036,90          |
| JUROS PASSIVOS E MULTAS                     | 116.397,01        |
| SERVIÇOS PROFISSIONAIS DE TERCEIROS         | 219.224,45        |
| HONORARIOS ADVOCATICIOS/PERITOS             | 46.620,05         |
| DESPESAS DIVERSAS                           | (385,00)          |
| (-) CONDOMÍNIO                              | (39.744,00)       |

## IRMANDADE DA SANTA CASA DE MISERICÓRDIA DE ITU

|   |                   |
|---|-------------------|
| <b>DESPESAS PATRIMÔNIO GALVÃO</b>           | <b>265.209,27</b> |
| <b>DESPESAS RUA DONA VERIDIANA</b>          | <b>90.001,61</b>  |
| SALÁRIOS                                    | 59.464,90         |
| FÉRIAS                                      | 4.987,65          |
| 13º SALÁRIO                                 | 6.229,26          |
| FGTS  | 6.002,62          |
| SEGURO DE VIDA EM GRUPO                     | 183,96            |
| ALIMENTAÇÃO/CESTA BÁSICA                    | 23.109,42         |
| PROGRAMA MÉDICO DE SAÚDE OCUP               | 1.849,92          |
| ÁGUA  | 23.912,37         |
| CONSERVAÇÃO E MANUTENÇÃO                    | 59.114,81         |
| CORREIO                                     | 130,95            |
| ENERGIA ELÉTRICA                            | 12.205,59         |
| MATERIAIS DE ESCRITÓRIO                     | 50,00             |
| MATERIAIS DE LIMPEZA E COPA                 | 1.963,10          |
| SEGUROS                                     | 47.606,34         |
| DESPESAS COM SALAS VAGAS                    | 14.343,10         |
| ALVARÁS, TAXAS E CONTRIBUIÇÕES              | 453,36            |
| TAXA DE ADMINISTRAÇÃO DE IMÓVEIS            | 111.597,26        |
| DESPESAS BANCÁRIAS                          | 3.532,10          |
| JUROS PASSIVOS E MULTAS                     | 50,94             |
| INTERMEDIÇÃO                                | 9.300,00          |
| SERVIÇOS PROFISSIONAIS DE TERCEIROS         | 6.448,25          |
| MANUTENÇÃO E CONSERVAÇÃO DE EQUIPAMENTOS    | 12.280,00         |
| (-) DESPESAS RECUPERADAS - ÁGUA             | (25.702,89)       |
| (-) DESPESAS RECUPERADAS - SEGUROS          | (49.017,72)       |
| (-) DESPESAS RECUPERADAS - DIVERSAS         | (7.250,94)        |
| (-) DESPESAS RECUPERADAS - ENERGIA ELÉTRICA | (34,97)           |
| (-) CONDOMÍNIO                              | (232.807,77)      |
| <b>DESPESAS RUA DA MOOCA</b>                | <b>7.112,59</b>   |
| DESPESAS LEGAIS E JUDICIAIS                 | 13,17             |
| SEGURO                                      | 2.044,98          |
| TAXA ADMINISTRAÇÃO DE IMÓVEIS               | 7.056,42          |
| DESPESAS BANCÁRIAS                          | 57,60             |
| CONDOMINIO                                  | 2.960,00          |
| (-) DESPESAS RECUPERADAS - SEGUROS          | (2.217,08)        |
| (-) CONDOMÍNIO                              | (2.802,50)        |
| <b>DESPESAS RUA VITÓRIA</b>                 | <b>168.095,07</b> |
| SALÁRIOS                                    | 25.830,75         |
| FÉRIAS                                      | 2.545,46          |
| 13º SALÁRIO                                 | 2.374,47          |
| FGTS  | 2.445,11          |
| ALIMENTAÇÃO/CESTA BÁSICA                    | 11.692,59         |
| PCMSO                                       | 300,00            |
| ÁGUA  | 39.851,99         |
| CONSERVAÇÃO E MANUTENÇÃO                    | 19.408,95         |

## IRMANDADE DA SANTA CASA DE MISERICÓRDIA DE ITU

|   |                      |
|---|----------------------|
| DESPESAS LEGAIS E JUDICIAIS                               | 403,46               |
| ENERGIA ELETRICA  | 46.961,41            |
| MATERIAL DE LIMPEZA E COPA                                | 1.125,52             |
| SEGURO  | 16.364,84            |
| DESPESAS COM SALAS VAGAS                                  | 1.000,00             |
| ALVARÁS, TAXAS E CONTRIBUIÇÕES                            | 2.846,11             |
| TAXA ADMINISTRAÇÃO DE IMÓVEIS                             | 35.771,66            |
| DESPESAS BANCÁRIAS  | 591,24               |
| CONDOMINIO  | 4.515,67             |
| DESPESAS DIVERSAS   | 10,00                |
| JUROS PASSIVOS E MULTAS                                   | 2.621,92             |
| SERVIÇOS PROFISSIONAIS DE TERCEIROS                       | 2.718,90             |
| INTERMEDIÇÃO  | 59.666,66            |
| ( - ) DESPESAS RECUPERADAS - ÁGUA                         | (32.411,07)          |
| ( - ) DESPESAS RECUPERADAS - SEGUROS                      | (8.986,43)           |
| ( - ) DESPESAS RECUPERADAS - DIVERSAS                     | (6.228,03)           |
| ( - ) DESPESAS RECUPERADAS - ENERGIA ELÉTRICA             | (45.426,11)          |
| ( - ) CONDOMÍNIO  | (17.900,00)          |
| <b>DEPRECIÇÃO - MATRIZ E EDUCAÇÃO</b>                     | <b>581.204,80</b>    |
| DEPRECIÇÃO - MATRIZ                                       | 495.337,39           |
| DEPRECIÇÃO - EDUCAÇÃO                                     | 85.867,41            |
| <b>OUTRAS DESPESAS - MATRIZ</b>                           | <b>24.260.510,44</b> |
| <b>DESPESAS PERÍODO INTERVENÇÃO</b>                       | <b>618.600,00</b>    |
| CONDENAÇÕES AÇÕES TRABALHISTAS                            | 590.000,00           |
| ENCARGOS SOCIAIS AÇÕES TRABALHISTAS                       | 28.600,00            |
| <b>OUTRAS DESPESAS</b>                                    | <b>22.862.680,55</b> |
| DESÁGIO - PRECATÓRIOS                                     | 22.862.680,55        |
| <b>VOLUNTARIADO</b>                                       | <b>7.500,00</b>      |
| TRABALHO VOLUNTÁRIO                                       | 7.500,00             |
| <b>DESPESAS SANATORINHOS E SOC BENEFICENTE SÃO CAMILO</b> | <b>749.916,66</b>    |
| HONOR.ADV.ACÇÕES TRABALHISTAS                             | 303.583,00           |
| CUSTAS E DESPESAS PROCESSUAIS                             | 30.566,00            |
| ENCARGOS SOCIAIS AÇÕES TRABALHISTAS                       | 15.767,66            |
| CONDENAÇÕES AÇÕES TRABALHISTAS                            | 400.000,00           |
| <b>DESPESAS COM REQUISICÃO ADMINSTRATIVA</b>              | <b>21.813,23</b>     |
| DESPESAS COMUNICAÇÃO MOVEI E FIXA                         | 21.813,23            |
| <b>SUPERÁVIT DO PERÍODO</b>                               | <b>14.523.456,33</b> |

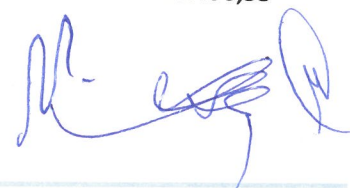

## IRMANDADE DA SANTA CASA DE MISERICÓRDIA DE ITU

**PARECER DA COMISSÃO DE CONTAS**

Fundamentando-se no parecer de TECNOAUD AUDITORES INDEPENDENTES S/S, os abaixo assinados, Membros da Comissão de Contas da IRMANDADE DA SANTA CASA DE MISERICÓRDIA DE ITU, no uso de suas atribuições, após o competente exame das peças contábeis apresentadas, são de parecer que os Balanços Patrimoniais e os Demonstrativos de Resultados referentes ao exercício de 2025 sejam aprovados, já que se encontram na mais perfeita ordem e clareza e exprimem realmente a situação econômico-financeira da Irmandade da Santa Casa de Misericórdia de Itu.

Itu, 09 de março de 2026.



---

AFONSO LUIZ GUIDO



---

CARLOS ALBERTO FERRARI



---

PAULO ROBERTO DE OLIVEIRA

**TECNOAUD AUDITORES INDEPENDENTES S/S ®**

Rua Martiniano de Carvalho, 864 – 11º Andar Cj. 1.104 – Paraíso

CEP 01321-000 – São Paulo – SP.

Fone (0XX 11) 3284.1167, 3284-3276, 3287.3940

Home Page: [www.tecnoaud.com.br](http://www.tecnoaud.com.br) – E-mail: [tecnoaud@uol.com.br](mailto:tecnoaud@uol.com.br)

---

**Irmandade da Santa Casa de Misericórdia de Itu**  
**Demonstrações financeiras consolidadas**  
**em 31 de dezembro de 2025 e 2024**

**TECNOAUD AUDITORES INDEPENDENTES S/S ®**

Rua Martiniano de Carvalho, 864 – 11º Andar Cj. 1.104 – Paraíso

CEP 01321-000 – São Paulo – SP.

Fone (0XX 11) 3284.1167, 3284-3276, 3287.3940

Home Page: [www.tecnoaud.com.br](http://www.tecnoaud.com.br) – E-mail: [tecnoaud@uol.com.br](mailto:tecnoaud@uol.com.br)

---

*Irmandade da Santa Casa de Misericórdia de Itu - Consolidado*

*Demonstrações financeiras em*

*31 de dezembro de 2025 e 2024*

**Conteúdo:**

Relatório dos auditores independentes sobre as demonstrações financeiras

Demonstrações dos fluxos de caixa

Demonstrações de resultados

Demonstrações das mutações do patrimônio líquido

Balancos patrimoniais

Notas explicativas às demonstrações financeiras

**TECNOAUD AUDITORES INDEPENDENTES S/S ®**

Rua Martiniano de Carvalho, 864 – 11º Andar Cj. 1.104 – Paraíso CEP 01321-000 – São Paulo – SP. – Cx. Postal 973 CEP 01059-970 Fone / Fax: (0XX 11) 3284.1167, 3284-3276, 3287.3940  
Home Page: [www.tecnoaud.com.br](http://www.tecnoaud.com.br) – E-mail: [tecnoaud@uol.com.br](mailto:tecnoaud@uol.com.br)

**Relatório dos auditores independentes sobre as demonstrações financeiras**

À Mesa Administrativa da Entidade

**Irmadade da Santa Casa de Misericórdia de Itu – Consolidado**

**Itu - SP**

**Opinião**

Examinamos as demonstrações contábeis da **IRMANDADE DA SANTA CASA DE MISERICÓRDIA DE ITU - CONSOLIDADO**, que compreendem o balanço patrimonial em 31 de dezembro de 2025 e as respectivas demonstrações individuais do resultado, das mutações do patrimônio constituído e dos fluxos de caixa, para o exercício findo nessa data, assim como o resumo das principais práticas contábeis e demais notas explicativas, compreendendo as políticas contábeis significativas e outras informações elucidativas.

Em nossa opinião, as demonstrações financeiras e contábeis acima referidas apresentam adequadamente, em todos os aspectos relevantes, a posição patrimonial e financeira da **IRMANDADE DA SANTA CASA DE MISERICÓRDIA DE ITU - CONSOLIDADO** em 31 de dezembro de 2025, o desempenho de suas operações e os seus fluxos de caixa para o exercício findo nessa data, de acordo com as práticas contábeis adotadas no Brasil.

**Base para opinião sem ressalva**

Nossa auditoria foi conduzida de acordo com as normas brasileiras e internacionais de auditoria.

Nossas responsabilidades, em conformidade com tais normas, estão descritas na seção a seguir intitulada “Responsabilidades do auditor pela auditoria das demonstrações financeiras”. Somos independentes em relação à Entidade, de acordo com os princípios éticos previstos no Código de Ética Profissional do Contador e nas normas profissionais emitidas pelo Conselho Federal de Contabilidade, e cumprimentos em demais responsabilidades éticas de acordo com essas normas. Acreditamos que a evidência de auditoria obtida é suficiente e apropriada para fundamentar nossa opinião.

**Principais assuntos de auditoria (PAA)**

Principais assuntos de auditoria são aqueles que, em nosso julgamento profissional, foram os mais significativos em nossa auditoria do exercício corrente. Esses assuntos foram tratados no contexto de nossa auditoria das demonstrações contábeis individuais e consolidadas como um todo e na formação de nossa opinião sobre essas demonstrações contábeis individuais e consolidadas e, portanto não expressamos uma opinião separada sobre esse assunto.

Constatamos no Estatuto da Irmadade da Santa Casa de Misericórdia de Itu, no Título II – Dos Objetivos – Artigo 4º - item III – Letra b – que ao ter recebido por testamento datado de 10 de novembro de 1920 e registrado no CARTÓRIO - JUIZO



## **TECNOAUD AUDITORES INDEPENDENTES S/S ®**

Rua Martiniano de Carvalho, 864 – 11º Andar Cj. 1.104 – Paraíso CEP 01321-000 – São Paulo – SP. – Cx. Postal 973 CEP 01059-970 Fone / Fax: (0XX 11) 3284.1167, 3284-3276, 3287.3940  
Home Page: [www.tecnoaud.com.br](http://www.tecnoaud.com.br) – E-mail: [tecnoaud@uol.com.br](mailto:tecnoaud@uol.com.br)

DA 3ª VARA CÍVEL – DR. ARGEMIRO MARTINS BARBOSA, escrivão do 6º OFÍCIO CÍVEL da Comarca da Capital do Estado de São Paulo em 05 de fevereiro de 1921, prevê a sua responsabilidade perpétua na manutenção e funcionamento do IBAO – Instituto Borges de Artes e Ofícios, o que faz a Irmandade da Santa Casa de Misericórdia de Itu, com recursos próprios provenientes de seu patrimônio, em obediência a esse estatuto, combinado com as cláusulas testamentárias, sendo certo que ambas as entidades, credora e devedora mantêm controles e conciliações do saldo da conta representativa desses valores no longo prazo a pagar da Irmandade da Santa Casa de Misericórdia de Itu - IBAO e a receber na Irmandade da Santa Casa de Misericórdia de Itu - Hospital São João de Deus, mantendo entidades em situação de continuidade operacional, considerando o conjunto e soma das duas entidades.

Avaliamos também a adequação das divulgações feitas nas demonstrações financeiras e contábeis das duas entidades, bem como do CONSOLIDADO.

### **Ênfase Provisão para Contingências**

**Conforme descrito na Nota Explicativa nº 6 – “Contingências Não Contabilizadas”**, na qual a Administração da Irmandade – Hospital São João de Deus informa que não constituiu provisão para contingências trabalhistas e cíveis relacionadas a demandas judiciais originadas nos períodos em que os serviços médico-hospitalares estiveram sob gestão e intervenção de terceiros.

A Entidade entende que eventuais obrigações decorrentes desses processos não são de sua responsabilidade, mas sim dos respectivos gestores responsáveis à época dos fatos, a saber: o Governo do Estado de São Paulo, durante o período de Intervenção Estadual; Sanatorinhos Ação Comunitária de Saúde, Sociedade Beneficente São Camilo, nos períodos subsequentes de administração; e o IGAPS – Instituto de Gestão Administração de Pesquisa em Saúde, durante o período de Requisição Administrativa, nomeado pela Prefeitura da Estância Turística de Itu.

Nossa opinião não contém ressalva em função deste assunto.

Nossa conclusão não contém modificação (ressalva) em função deste assunto.

### **Outros assuntos**

#### **Auditoria dos Valores correspondentes ao exercício anterior**

O exame das demonstrações financeiras e contábeis do exercício findo em 31 de dezembro de 2024 foi conduzido sob nossa responsabilidade, com emissão de relatório de auditoria datado em 26 de fevereiro de 2025, sem ressalvas.

#### **Outras informações que acompanham as demonstrações financeiras e o relatório do auditor**

A administração da Entidade é responsável por essas outras informações que compreendem o relatório da administração.

**TECNOAUD AUDITORES INDEPENDENTES S/S ®**

Rua Martiniano de Carvalho, 864 – 11º Andar Cj. 1.104 – Paraíso CEP  
01321-000 – São Paulo – SP. – Cx. Postal 973 CEP 01059-970 Fone /  
Fax: (0XX 11) 3284.1167, 3284-3276, 3287.3940  
Home Page: [www.tecnoaud.com.br](http://www.tecnoaud.com.br) – E-mail: [tecnoaud@uol.com.br](mailto:tecnoaud@uol.com.br)

Nossa opinião sobre as demonstrações financeiras não abrangem o relatório da administração e não expressamos qualquer forma de conclusão de auditoria sobre esse relatório.

Em conexão com a auditoria das demonstrações financeiras, nossa responsabilidade é a de ler o Relatório da Administração e, ao fazê-lo, considerar se esse relatório está, de forma relevante, inconsistente com as demonstrações financeiras ou com nosso conhecimento obtido na auditoria ou, de outra forma, aparenta estar distorcido de forma relevante. Se com, base no trabalho realizado, concluirmos que há distorção relevante no Relatório da Administração, somos requeridos a comunicar esse fato. Não temos nada a relatar a este respeito.

**Responsabilidades do auditor pela auditoria das demonstrações financeiras**

Nossos objetivos são obter segurança razoável de que as demonstrações financeiras e contábeis, tomadas em conjunto, estão livres de distorção relevante, independentemente se causada por fraude ou erro, e emitir relatório de auditoria contendo nossa opinião. Segurança razoável é um alto nível de segurança, mas não uma garantia de que a auditoria realizada de acordo com as normas brasileiras e internacionais de auditoria sempre detecta, as eventuais distorções relevantes existentes.

As distorções podem ser decorrentes de fraude ou erro e são consideradas relevantes quando, individualmente ou em conjunto, possam influenciar, dentro de uma perspectiva razoável, as decisões econômicas dos usuários tomadas com base nas referidas demonstrações financeiras.

Como parte da auditoria realizada de acordo com as normas brasileiras e internacionais de auditoria, exercemos julgamento profissional e mantemos ceticismo profissional ao longo da auditoria. Além disso:

- Identificamos e avaliamos os riscos de distorção relevante nas demonstrações financeiras, independentemente se causada por fraude ou erro, planejamos e executamos procedimentos de auditoria em resposta a tais riscos, bem como obtemos evidência de auditoria apropriada e suficiente para fundamentar nossa opinião. O risco de não detecção de distorção relevante resultante de fraude é maior do que o proveniente de erro; já que a fraude pode envolver o ato de burlar os controles internos, conluio, falsificação, omissão ou representações falsas intencionais.
- Obtemos entendimento dos controles internos relevantes para a auditoria para planejarmos procedimentos de auditoria apropriados às circunstâncias, mas não, com o objetivo de expressarmos opiniões sobre a eficácia dos controles internos da Companhia.
- Avaliamos a adequação das políticas contábeis utilizadas e a razoabilidade das estimativas contábeis e respectivas divulgações feitas pela administração.

**TECNOAUD AUDITORES INDEPENDENTES S/S ®**

Rua Martiniano de Carvalho, 864 – 11º Andar Cj. 1.104 – Paraíso CEP  
01321-000 – São Paulo – SP. – Cx. Postal 973 CEP 01059-970 Fone /  
Fax: (0XX 11) 3284.1167, 3284-3276, 3287.3940  
Home Page: [www.tecnoaud.com.br](http://www.tecnoaud.com.br) – E-mail: [tecnoaud@uol.com.br](mailto:tecnoaud@uol.com.br)

- Concluimos sobre a adequação do uso, pela administração, da base contábil de continuidade operacional no contexto de entidade consolidada (IRMANDADE DA SANTA CASA DE MISERICÓRDIA DE ITU - IBAO e IRMANDADE DA SANTA CASA DE MISERICÓRDIA DE ITU - HOSPITAL SÃO JOÃO DE DEUS), com base nas evidências de auditoria obtidas, se existe incerteza relevante em relação a eventos ou condições que possam levantar dúvida significativas em relação à capacidade de continuidade operacional da Entidade (no conjunto consolidado). Se concluirmos que existe incerteza relevante, devemos chamar atenção em nosso relatório de auditoria para as respectivas divulgações nas demonstrações financeiras e contábeis ou incluir modificação em nossa opinião, se as divulgações forem inadequadas.

Nossas conclusões estão fundamentadas nas evidências de auditoria obtidas até a data de nosso relatório.

Todavia, eventos ou condições futuras podem levar a Entidade a não mais se manterem em continuidade operacional.

- Avaliamos a apresentação geral, a estrutura e o conteúdo das demonstrações financeiras e contábeis, inclusive as divulgações e se as demonstrações financeiras e contábeis representam as correspondentes transações e os eventos de maneiras compatíveis com o objetivo de apresentação adequada.

Comunicamo-nos com os responsáveis pela governança/administração a respeito, entre outros aspectos, do alcance planejado, da época da auditoria e das constatações significativas de auditoria, inclusive as eventuais deficiências significativas nos controles internos que identificamos durante nossos trabalhos, não havendo nada de relevante que houvesse necessidade de modificação em nosso

Fornecemos também aos responsáveis pela governança/administração declaração de que cumprimos com as exigências éticas relevantes, incluindo os requisitos aplicáveis de independência, e comunicamos todos os eventuais relacionamentos ou assuntos que poderiam afetar, consideravelmente, nossa independência, incluindo, quando aplicável, as respectivas salvaguardas.

Dos assuntos que foram objeto de comunicação com os responsáveis pela governança/administração, determinamos aqueles que foram considerados como mais significativos na auditoria das demonstrações financeiras e contábeis do exercício corrente e que, dessa maneira, constituem os principais assuntos de auditoria.



## TECNOAUD AUDITORES INDEPENDENTES S/S ®

59

Rua Martiniano de Carvalho, 864 – 11º Andar Cj. 1.104 – Paraíso

CEP 01321-000 – São Paulo – SP.

Fone (0XX 11) 3284.1167, 3284-3276, 3287.3940

Home Page: [www.tecnoaud.com.br](http://www.tecnoaud.com.br) – E-mail: [tecnoaud@uol.com.br](mailto:tecnoaud@uol.com.br)

Descrevemos esses assuntos em nosso relatório de auditoria, a menos que lei ou regulamento tenha proibido divulgações públicas do assunto, ou quando, em circunstâncias extremamente rara, determinarmos que o assunto não deve ser comunicado em nosso relatório porque as consequências adversas de tal comunicação podem, dentre de uma perspectiva razoável, superar os benefícios da comunicação para o interesse público.

Itu, 27 de fevereiro de 2026.

Tecnoaud Auditores Independentes S/S  
CRC 2SP016646/O-4

|                  |                            |
|------------------|----------------------------|
| TECNOAUD         | Assinado de forma digital  |
| AUDITORES        | por TECNOAUD AUDITORES     |
| INDEPENDENTES S  | INDEPENDENTES S            |
| S:66865544000124 | S:66865544000124           |
| S:66865544000124 | Dados: 2026.02.27 13:00:27 |
|                  | -03'00'                    |

José Ribamar Tavares Torres da Silva  
CRC 1SP 127013/O-4

**IRMANDADE DA SANTA CASA DE MISERICÓRDIA DE ITU**  
**CONSOLIDADO**  
**Demonstração dos Fluxos de Caixa**  
**dos exercícios findos em 31 de dezembro de 2025 e de 2024 - (em reais)**

|  | <u>2.025</u>        | <u>2.024</u>        |
|--|---------------------|---------------------|
| <b>FLUXO DE CAIXA DAS ATIVIDADES OPERACIONAIS</b>                    |                     |                     |
| <b>Resultado do exercício</b>  | <b>14.523.456</b>   | <b>(2.773.482)</b>  |
| Despesa de Depreciação e Amortização                                 | 581.204             | 586.345             |
| <b>Resultado ajustado</b>  | <b>15.104.660</b>   | <b>(2.187.137)</b>  |
| <b>Variações nos ativos e passivos:</b>                              | <b>56.066</b>       | <b>375.007</b>      |
| <b>Aumento (Diminuição) nos Ativos Circulantes</b>                   |                     |                     |
| Valores a receber  | (69.631)            | 11.448              |
| Outros créditos  | (59.799)            | 223.162             |
| Despesas Ex. Seguinte  | (2.333)             | 11.166              |
|  | <b>(131.763)</b>    | <b>245.776</b>      |
| <b>Aumento (Diminuição) nos Ativo a Longo Prazo</b>                  |                     |                     |
| Depósitos Judiciais  | 13.631              | 4.521               |
| Transferência Recursos entre Mantida/Mantenedora                     | (2.623.615)         | (2.385.248)         |
| Despesas a Futuras a Realizar  | 1.154.368           | 1.151.165           |
| Precatórios a Receber  | 30.510.254          | (30.510.253)        |
|  | <b>29.054.638</b>   | <b>(31.739.815)</b> |
| <b>Aumento (Diminuição) nos Passivos Circulantes</b>                 |                     |                     |
| Fornecedores   | (40.758)            | 35.579              |
| Obrigações sociais e trabalhistas                                    | (2.546)             | 401                 |
| Outras Obrigações Sociais e trabalhistas                             | (37.449)            | (6.868)             |
| Obrigações tributárias   | (2.612)             | 7.418               |
| Outras obrigações  | (111.244)           | (3.598)             |
|  | <b>(194.609)</b>    | <b>32.932</b>       |
| <b>Aumento (Diminuição) nos Passivos a Longo Prazo</b>               |                     |                     |
| Transferência Recursos entre Mantida/Mantenedora                     | 2.623.615           | 2.385.248           |
| Obrigações a Longo Prazo   | (785.563)           | (1.091.728)         |
| Provisões para Contingências   | -                   | 32.340              |
| Precatórios - Receita Diferida                                       | (30.510.252)        | 30.510.254          |
|  | <b>(28.672.200)</b> | <b>31.836.114</b>   |
| <b>Disponibilidades líquidas geradas nas atividades operacionais</b> | <b>15.160.726</b>   | <b>(1.812.130)</b>  |
| <b>FLUXO DE CAIXA DAS ATIVIDADES DE INVESTIMENTOS</b>                |                     |                     |
| Diminuição/(Acréscimo) de Imobilizados                               | (50.044)            | 431.065             |
| Diminuição/(Acréscimo) de Investimentos                              | 476.405             | 1.406.422           |
| Diminuição/(Acréscimo) Ajustes Exerc. Anteriores                     | 5.680               | (27.257)            |
| Baixa da Depreciação do Imobilizado                                  | -                   | (21.600)            |
| <b>Disponib.líquidas (aplicadas) nas atividades de investimentos</b> | <b>432.041</b>      | <b>1.788.630</b>    |
| <b>Aumento (Diminuição) das Disponibilidades</b>                     | <b>15.592.767</b>   | <b>(23.500)</b>     |
| <b>Varição das Disponibilidades:</b>                                 |                     |                     |
| No início do período   | 9.823               | 33.323              |
| No final do período  | 15.602.590          | 9.823               |
| <b>Aumento (Diminuição) das Disponibilidades</b>                     | <b>15.592.767</b>   | <b>(23.500)</b>     |

As Notas Explicativas integram as Demonstrações Contábeis

**IRMANDADE DA SANTA CASA DE MISERICÓRDIA DE ITU**  
**Demonstração do Resultado Consolidado**  
**dos exercícios findos em 31 de dezembro de 2025 e de 2024**

(em Reais)

|  | <u>2.025</u>            |                       |                    | <u>2.024</u>            |                       |                    |
|--|-------------------------|-----------------------|--------------------|-------------------------|-----------------------|--------------------|
|  | Matriz<br>(Mantenedora) | Educação<br>(Mantida) | Consolidado        | Matriz<br>(Mantenedora) | Educação<br>(Mantida) | Consolidado        |
| <b>RECEITAS</b>                          |                         |                       |                    |                         |                       |                    |
| Receitas com Aluguéis                    | 3.354.196               |                       | 3.354.196          | 3.293.024               | 3.000                 | 3.296.024          |
| <b>RECEITA BRUTA</b>                     | <b>3.354.196</b>        | <b>-</b>              | <b>3.354.196</b>   | <b>3.293.024</b>        | <b>3.000</b>          | <b>3.296.024</b>   |
| <b>Custos Operacionais</b>               | <b>(1.156.641)</b>      | <b>(430.954)</b>      | <b>(1.587.595)</b> | <b>(809.877)</b>        | <b>(404.025)</b>      | <b>(1.213.902)</b> |
| Despesas c/Pessoal - Professores         |                         | (430.954)             | (430.954)          |                         | (404.025)             | (404.025)          |
| Despesas c/Patrimônios Galvão e Borges   | (1.156.641)             |                       | (1.156.641)        | (809.877)               |                       | (809.877)          |
| <b>RECEITA LÍQUIDA</b>                   | <b>2.197.555</b>        | <b>(430.954)</b>      | <b>1.766.601</b>   | <b>2.483.147</b>        | <b>(401.025)</b>      | <b>2.082.122</b>   |
| <b>Receitas e Despesas Operacionais</b>  | <b>(273.410)</b>        | <b>(2.193.216)</b>    | <b>(2.466.626)</b> | <b>(1.316.557)</b>      | <b>(2.062.790)</b>    | <b>(3.379.347)</b> |
| Despesas Administrativas e Gerais        | (475.331)               | (2.103.456)           | (2.578.787)        | (832.705)               | (1.966.480)           | (2.799.185)        |
| Despesas Tributárias                     | (20.229)                | (100)                 | (20.329)           | (29.077)                | (3.852)               | (32.929)           |
| Resultado Financeiro                     | <u>694.868</u>          | <u>(3.793)</u>        | <u>691.075</u>     | <u>24.365</u>           | <u>(3.262)</u>        | <u>21.103</u>      |
| Receita Financeira                       | 703.026                 | 29                    | 703.055            | 133.038                 | 110                   | 133.148            |
| Despesas Financeiras                     | (8.158)                 | (3.822)               | (11.980)           | (108.673)               | (3.372)               | (112.045)          |
| Despesas de Depreciação/Amortização      | (495.337)               | (85.867)              | (581.204)          | (497.148)               | (89.197)              | (586.345)          |
| Outras Receitas                          | 22.619                  |                       | 22.619             | 18.007                  |                       | 18.007             |
| <b>RESULTADO OPERACIONAL</b>             | <b>1.924.145</b>        | <b>(2.624.171)</b>    | <b>(700.026)</b>   | <b>1.166.590</b>        | <b>(2.463.815)</b>    | <b>(1.297.225)</b> |
| <b>Outras Receitas e Despesas</b>        | <b>15.223.482</b>       |                       | <b>15.223.482</b>  | <b>(1.476.257)</b>      |                       | <b>(1.476.257)</b> |
| Outras Receitas (Precatório)             | 39.476.492              |                       | 39.476.492         |                         |                       |                    |
| Deságio Precatórios                      | (22.862.680)            |                       | (22.862.680)       |                         |                       |                    |
| Ganhos e Perdas de Capital               |                         |                       |                    | (87.240)                |                       | (87.240)           |
| Despesas Período Intervenção             | (618.600)               |                       | (618.600)          | (752.778)               |                       | (752.778)          |
| Despesas Período Sanatorinhos/São Camilo | (749.917)               |                       | (749.917)          | (636.239)               |                       | (636.239)          |
| Despesas Requisição Administrativa       | (21.813)                |                       | (21.813)           |                         |                       |                    |
| <b>Isenções Usufruídas</b>               |                         |                       |                    |                         |                       |                    |
| Isenções Usufruídas                      | 314.141                 | 487.492               | 801.633            | 280.017                 | 464.809               | 744.826            |
| Isenções Usufruídas                      | (314.141)               | (487.492)             | (801.633)          | (280.017)               | (464.809)             | (744.826)          |
| <b>Voluntariado</b>                      |                         |                       |                    |                         |                       |                    |
| Trabalho Voluntário                      | 7.500                   |                       | 7.500              | 5.700                   |                       | 5.700              |
| Trabalho Voluntário                      | (7.500)                 |                       | (7.500)            | (5.700)                 |                       | (5.700)            |
| <b>RESULTADO DO EXERCÍCIO</b>            | <b>17.147.627</b>       | <b>(2.624.171)</b>    | <b>14.523.456</b>  | <b>(309.667)</b>        | <b>(2.463.815)</b>    | <b>(2.773.482)</b> |

As Notas Explicativas integram as Demonstrações Contábeis

**IRMANDADE DA SANTA CASA DE MISERICÓRDIA DE ITU**  
**Demonstração das Mutações do Patrimônio Líquido Consolidado**  
**nos exercícios findos em 31 de Dezembro de 2025 e de 2024**

(Em Reais)

|  | Patrimônio<br>Constituído | Variação<br>Patrimonial | Resultados<br>Acumulados | Resultados dos<br>Exercícios | Outros Ajustes<br>Patrimoniais | Patrimônio<br>Líquido |
|--|---------------------------|-------------------------|--------------------------|------------------------------|--------------------------------|-----------------------|
| <b>Saldos em 31/dezembro/2023</b>                    | 431                       | 85.284.125              | 34.264.644               | (2.009.390)                  | -                              | 117.539.810           |
| Transferência do resultado do exercício anterior     |                           |                         | (2.009.390)              | 2.009.390                    |                                |                       |
| Resultado do Exercício                               |                           |                         |                          | (2.773.482)                  |                                | (2.773.482)           |
| Realização da reserva de reavaliação                 |                           | (505.034)               | 505.034                  |                              |                                |                       |
| Outros Ajustes Patrimoniais (Transf. para Mantida)   |                           |                         |                          |                              | 38.061.065                     | 38.061.065            |
| Outros Ajustes Patrimoniais (Transf. da Mantenedora) |                           |                         |                          |                              | (38.061.065)                   | (38.061.065)          |
| Ajustes de Exercícios Anteriores                     |                           |                         | (27.257)                 |                              |                                | (27.257)              |
| <b>Saldos em 31/dezembro/2024</b>                    | 431                       | 84.779.091              | 32.733.031               | (2.773.482)                  | -                              | 114.739.071           |
| Transferência do resultado do exercício anterior     |                           |                         | (2.773.482)              | 2.773.482                    |                                |                       |
| Resultado do Exercício                               |                           |                         |                          | 14.523.456                   |                                | 14.523.456            |
| Realização da reserva de reavaliação                 |                           | (504.361)               | 504.361                  |                              |                                |                       |
| Outros Ajustes Patrimoniais (Transf. para Mantida)   |                           |                         |                          |                              | 2.623.614                      | 2.623.614             |
| Outros Ajustes Patrimoniais (Transf. da Mantenedora) |                           |                         |                          |                              | (2.623.614)                    | (2.623.614)           |
| Ajustes de Exercícios Anteriores                     |                           |                         |                          | 5.680                        |                                | 5.680                 |
| <b>Saldos em 31/dezembro/2025</b>                    | 431                       | 84.274.730              | 30.463.910               | 14.529.136                   | -                              | 129.268.207           |

As Notas Explicativas integram as Demonstrações Contábeis

**IRMANDADE DA SANTA CASA DE MISERICÓRDIA DE ITU**  
**Balço Patrimonial Consolidado**  
**dos exercícos findos em 31 de dezembro de 2025 e de 2024**  
**(em Reais)**

|                                      | <u>Ativo</u>       |                    |                                       | <u>Passivo</u>     |                    |
|--------------------------------------|--------------------|--------------------|---------------------------------------|--------------------|--------------------|
|                                      | <u>2.025</u>       | <u>2.024</u>       |                                       | <u>2.025</u>       | <u>2.024</u>       |
| <b>Ativo Circulante</b>              | <b>20.842.320</b>  | <b>5.117.791</b>   | <b>Passivo Circulante</b>             | <b>1.525.827</b>   | <b>1.720.436</b>   |
| <b>Caixa e Equivalentes de Caixa</b> | <b>15.602.589</b>  | <b>9.823</b>       |                                       |                    |                    |
| Caixa                                | 560                | 730                | Fornecedores                          | 35.250             | 76.008             |
| Bancos Conta Movimento               | 150.629            | 661                | Obrigações Sociais e Trabalhistas     | 178.662            | 181.208            |
| Bancos C/ Aplic. Financ.             | 15.451.400         | 8.433              | Outras Obrig. Sociais e Trabalhistas  | 192.971            | 230.420            |
|                                      |                    |                    | Obrigações Tributárias                | 42.561             | 45.173             |
| <b>Contas a Receber e</b>            |                    |                    | Outras Obrigações                     | 1.076.383          | 1.187.627          |
| <b>Outros Recebíveis</b>             | <b>5.239.731</b>   | <b>5.107.968</b>   |                                       |                    |                    |
| Valores a Receber                    | 5.084.934          | 5.015.303          |                                       |                    |                    |
| Outros Créditos                      | 117.508            | 57.709             |                                       |                    |                    |
| Despesas Exerc. Seguintes            | 37.289             | 34.956             |                                       |                    |                    |
|                                      |                    |                    |                                       |                    |                    |
| <b>Ativo não Circulante</b>          | <b>113.242.443</b> | <b>145.928.262</b> | <b>Passivo Não Circulante</b>         | <b>3.290.729</b>   | <b>34.586.546</b>  |
| <b>Realizável a Longo Prazo</b>      | <b>792.466</b>     | <b>31.316.350</b>  | <b>Passivo Exigível a Longo Prazo</b> | <b>3.290.729</b>   | <b>34.586.546</b>  |
| Depósitos Judiciais                  | 792.466            | 806.097            | Outras Obrigações a Longo Prazo       | 3.258.389          | 4.043.952          |
| Precatórios a Receber                |                    | 30.510.253         | Provisões para Contingências          | 32.340             | <b>32.340</b>      |
|                                      |                    |                    | Precatórios - Receita Diferida        |                    | 30.510.254         |
| <b>Investimentos</b>                 | <b>4</b>           | <b>476.409</b>     |                                       |                    |                    |
| Ações e Apólices                     | 4                  | 476.409            |                                       |                    |                    |
|                                      |                    |                    |                                       |                    |                    |
| <b>Imobilizado</b>                   | <b>108.436.321</b> | <b>108.967.482</b> | <b>Patrimônio Constituído</b>         | <b>129.268.207</b> | <b>114.739.071</b> |
| Terrenos                             | 78.494.998         | 78.494.998         | Patrimônio Social                     | 431                | 431                |
| Edifícios                            | 38.674.553         | 38.674.553         | Varição Patrimonial                   | 84.274.730         | 84.779.091         |
| Bens de Uso                          | 2.271.448          | 2.221.404          | Reservas                              | <b>44.993.046</b>  | <b>29.959.549</b>  |
| (-) Depreciação Acumulada            | (11.004.678)       | (10.423.474)       | Resultado de Exercícios anteriores    | 29.959.549         | 32.255.255         |
|                                      |                    |                    | Ajuste Patrimonial                    | 504.361            | 505.034            |
| <b>Intangível</b>                    | <b>-</b>           | <b>-</b>           | Resultado do exercício                | 14.523.456         | (2.773.483)        |
| Software                             |                    | 3.639              | Ajustes de Exercícios Anteriores      | 5.680              | (27.257)           |
| (-) Amortização                      |                    | (3.639)            |                                       |                    |                    |
|                                      |                    |                    |                                       |                    |                    |
| <b>Despesas Futuras a Realizar</b>   | <b>4.013.652</b>   | <b>5.168.020</b>   |                                       |                    |                    |
| Despesas Futuras a Realizar          | 4.013.652          | 5.168.020          |                                       |                    |                    |
|                                      |                    |                    |                                       |                    |                    |
| <b>Total do Ativo</b>                | <b>134.084.763</b> | <b>151.046.052</b> | <b>Total do Passivo</b>               | <b>134.084.763</b> | <b>151.046.052</b> |

As Notas Explicativas integram as Demonstrações Contábeis

**IRMANDADE DA SANTA CASA DE MISERICÓRDIA DE ITU****CONSOLIDADO****NOTAS EXPLICATIVAS ÀS DEMONSTRAÇÕES CONTÁBEIS****PARA O EXERCÍCIO FINDO EM 31 DE DEZEMBRO DE 2025 e de 2024****1. CONTEXTO OPERACIONAL**

A **IRMANDADE DA SANTA CASA DE MISERICÓRDIA DE ITU**, fundada no ano de 1840, sob o patrocínio de São João de Deus, é uma associação civil de caridade, sem fins lucrativos e econômicos, portadora do título de entidade filantrópica, declarada de utilidade pública pelos governos Municipal, Estadual e Federal, que tem por finalidade:

- I. manter os serviços hospitalares e educacionais para uso público gratuito, sem distinção de raça, cor, credo, sexo ou religião, dentro das proporções estabelecidas pela legislação e regulamentos em vigor e de acordo com a disponibilidade de seus recursos;
- II. receber nos seus Hospitais, em dependências particulares, enfermos ou parturientes que, dispondo de recursos, estejam em condições de indenizar as despesas de sua manutenção e tratamentos, utilizando-se, nestes casos, de médicos de sua confiança;
- III. administrar:
  - a) a Maternidade Borges, de acordo com as cláusulas testamentárias do testador Joaquim Bernardo Borges;
  - b) o Instituto Borges de Artes e Ofícios de Itu, de acordo com as cláusulas testamentárias do testador Joaquim Bernardo Borges, sempre visando promover o ensino profissionalizante gratuito a pessoas carentes;
  - c) entidades congêneres que venha a criar, ou cuja administração lhe venha a ser confiada;
- IV. ampliar os serviços de assistência médica, em todos os seus ramos, aos necessitados, quando assim permitirem os recursos da Irmandade;
- V. apoiar a edição de obras intelectuais, a produção e difusão de bens e valores culturais de valor universal formadores e informadores de conhecimentos, cultura e memória.

A Irmandade tem sede e foro na cidade de Itu, Estado de São Paulo, na Praça Conde de Parnaíba nº 83, no edifício do Instituto Borges de Artes e Ofícios e o prazo de sua duração é indeterminado.

**2. DEMONSTRAÇÕES CONTÁBEIS**

As Demonstrações Contábeis da entidade foram elaboradas em conformidade com as práticas contábeis adotadas no Brasil, de acordo com a Lei das Sociedades Anônimas – Lei 6404/76 e as alterações introduzidas pela Lei 11.638/07 e Lei 11.941/09, Pronunciamentos Contábeis do Comitê de Pronunciamentos Contábeis – CPC, em consonância com a resolução CFC nº 877/2000, que aprovou a NBC T 10.19 – Entidades sem Finalidades de Lucro, previstas na ITG 2002 (R1) e em conformidade com a legislação fiscal e tributária.

As demonstrações contábeis consolidadas incluem as operações das Entidades (Irmandade da Santa Casa de Misericórdia de Itu) e (Instituto Borges de Artes e Ofícios - IBAO).

As demonstrações contábeis são elaboradas para o mesmo período de divulgação e utilizando políticas contábeis consistentes.

### 3. PRINCIPAIS PRÁTICAS CONTÁBEIS ADOTADAS PELA ENTIDADE

#### I. Ativos Circulantes

##### a. Caixa e Equivalentes de Caixa

Os valores disponíveis incluem os investimentos bancários de curto prazo e de alta liquidez, que são prontamente conversíveis em um montante conhecido de caixa.

|                              | <u>2025</u>       | <u>2024</u>  |
|------------------------------|-------------------|--------------|
| <b>Disponível</b>            | <b>15.602.589</b> | <b>9.823</b> |
| Caixa                        | 560               | 730          |
| Bancos Conta Movimento       | 150.629           | 661          |
| Banco Aplicações Financeiras | 15.451.400        | 8.433        |

As aplicações financeiras estão registradas pelos valores de realização, incluindo os rendimentos apresentados e auferidos até a data do balanço.

##### b. Valores a receber

São contabilizados valores pendentes de recebimento da empresa administradora de seus imóveis locados, a Armis Administração de Imóveis Ltda, alugueres e condomínios a receber, acordos a receber, despesas de exercícios seguintes a apropriar como seguros, IPTU e adiantamentos efetuados a funcionários e fornecedores. Em virtude de ter garantia de seguro fiança locatícia, depósito caução ou fiador, a entidade não possui contabilmente a rubrica "Devedores Duvidosos". As contas de registro dos direitos de curto prazo, contabilizadas sob o regime de competência de exercícios, assim estavam constituídas em 31 de dezembro de 2025 e 2024:

|   | <u>2025</u>      | <u>2024</u>      |
|---|------------------|------------------|
| <b>Valores a Receber de curto prazo</b> | <b>5.239.731</b> | <b>5.107.968</b> |
| Aluguéis/Cond. a Receber                | 391.215          | 349.298          |
| Contas a Receber - Patrimônios          | 35.620           | 11.235           |
| Despesas de Exercícios Seguintes        | 37.289           | 34.956           |
| Outros Créditos – Patrimônios           | 4.659.104        | 4.701.361        |
| Adiantamentos                           | 116.502          | 11.118           |

b.1. Na conta de Aluguéis/Condomínios a Receber o valor de R\$ 391.215 se referem aos aluguéis e condomínios a receber com vencimento no mês seguinte.

b.2. Na conta de Outros Créditos temos:

Patrimônio Galvão - o valor R\$ 3.431.140 se referem aos aluguéis em atraso da Empresa Mega Correspondente Bancário Ltda, locatária do imóvel da Rua Vitória, 234/244, foi promovida Ação de Despejo por Falta de Pagamento, em fase de cumprimento de sentença.

- Patrimônio Borges - o valor R\$ 1.223.629 se referem aos aluguéis em atraso da Empresa JBN Administração de Bens Ltda – EIRELI, locatária do imóvel da Rua XV de Novembro, 265, foi promovida Ação de Despejo por falta de pagamento, em fase de execução.

## II. Ativos Não Circulantes

### a) Realizável a Longo Prazo

Os direitos de realização de longo prazo referem-se a valores transferidos para entidade mantida pela Irmandade, depósitos judiciais relativos a ações judiciais em trânsito e precatórios a receber.

|                                 | <u>2025</u>    | <u>2024</u>       |
|---------------------------------|----------------|-------------------|
| <b>Realizável a Longo Prazo</b> | <b>792.466</b> | <b>31.316.350</b> |
| Depósitos Judiciais             | 792.466        | 806.097           |
| Precatórios a Receber           |                | 30.510.254        |

#### a.1) Depósitos Judiciais

Fazem parte deste grupo os valores referentes a depósitos judiciais recursais de processos trabalhistas.

#### a.2) Transferências de recursos entre Mantenedora e Mantida

Os valores acumulados na conta Realizável à Longo Prazo no exercício de 2025 foram transferidos mensalmente para a conta de Outros Ajustes Patrimoniais – Patrimônio Social

conforme mudança de prática contábil adotada no exercício de 2018, ver Outras Informações item 10 letra e.

#### a.3) Precatórios a Receber

No exercício de 2025 foram negociados os Precatórios relativos aos processos judiciais de Danos Morais e Danos Materiais que a Irmandade possuía em face da Fazenda do Estado de São Paulo, referentes ao período da Intervenção Estadual nos hospitais da Irmandade, como segue:

- 1) Danos Morais – Ação Judicial nº 0012609-94.2016.8.26.0053 no valor corrigido de R\$ 1.525.988,34, negociado em 08/04/2025 pelo valor de R\$ 683.256,75, com deságio de R\$ 842.731,59, adquirente CP III Fundo de Investimento em Direitos Creditórios Ltda.
- 2) Danos Materiais – Ação Judicial nº 0003863-04.2020.8.26.0053/06 no valor corrigido de R\$ 38.573.392,36, negociado em 08/09/2025 no valor de R\$ 15.900.000,00, com deságio de R\$ 22.673.392,36, adquirente Ester Rodrigues Panarello.

Os bens do Ativo Imobilizado estão demonstrados pelo valor do justo de mercado, parte com base em Laudo de Valoração de Bens Patrimoniais exarado em 19/01/2011, base dezembro de 2010 e os demais ao custo de aquisição. Em 31 de dezembro de 2025 e de 2024 o Imobilizado estava composto da seguinte forma:

|                              | <u>2025</u>        | <u>2024</u>        |
|------------------------------|--------------------|--------------------|
| <b>Imobilizado</b>           | <b>108.436.321</b> | <b>108.967.482</b> |
| Terrenos                     | 78.494.998         | 78.494.998         |
| Edifícios                    | 38.674.553         | 38.674.553         |
| (-) Depreciações Edifícios   | (8.864.048)        | (8.289.828)        |
| Bens de Uso                  | 2.271.448          | 2.221.404          |
| (-) Depreciações Bens de Uso | (2.140.630)        | (2.133.645)        |

As depreciações estão sendo apuradas e apropriadas em taxas sugeridas em laudo de avaliação e fixadas em função do prazo durante o qual se possa esperar utilização econômica.

#### b. Investimentos

Os ativos do grupo de contas de Investimentos estão demonstrados pelo valor original ajustado em 31 de dezembro de 2025, conforme levantamento efetuado e lançado em contrapartida de ajuste a valor de mercado, ou seja, variação ativa ou passiva conforme o caso.

No exercício foram realizadas a venda de 16.500 ações, 8.000 ações ITUB3 e 8.500 ações ITUB4 do Itaú Unibanco Holding.

Em 31 de dezembro de 2025 e 2024 estava composto da seguinte forma:

|                                    | <u>2025</u> | <u>2024</u>    |
|------------------------------------|-------------|----------------|
| <b>Ações, títulos e apólices</b>   | <b>4</b>    | <b>476.409</b> |
| Itaú Unibanco Holding S/A          | -           | 476.405        |
| Títulos Públicos da Petrobras      | 1           | 1              |
| Apólice Dívida Interna de M Gerais | 1           | 1              |
| Títulos Obras Reap. Ec. Do Brasil  | 1           | 1              |
| Apólice Dívida Pública do Brasil   | 1           | 1              |

#### c. Despesas Futuras a Realizar

Os valores informados neste grupo são decorrentes das condenações trabalhistas, honorários advocatícios e encargos sociais referente aos acordos celebrados entre a Irmandade e o Sindicato dos Empregados da Saúde de Campinas, homologados na Justiça do Trabalho, será pago parceladamente e as despesas serão lançadas ao longo do tempo conforme forem sendo quitadas as parcelas dos acordos.

São lançados também valores de processos contabilizados na conta de Contingência Passiva com desfecho possível de condenação.

Informamos a seguir os processos que os acordos homologados pela Justiça do Trabalho contemplam:

1. Processos nº 1736/2000, 2104/2001 e 2044/2004 do período da Intervenção Estadual
2. Processo 213/2011 dos períodos de Sanatorinhos Ação Comunitária de Saúde e Sociedade Beneficente São Camilo

### III. Passivos Circulantes

#### a. Passivo Circulante

Apresentam-se demonstrados por valores conhecidos ou calculáveis. Registram-se neste grupo as Obrigações Tributárias, Previdenciárias e Trabalhistas, quitadas no 1º mês do exercício subsequente, assim como saldos de fornecedores diversos, cujo pagamento normalmente é em 30 dias após a apresentação do correspondente documento fiscal de cobrança. As apropriações de férias e encargos sociais encontram-se registradas em Outras Obrigações Sociais e, em Outras obrigações, encontram-se registrados, serviços de terceiros a pagar, seguros a pagar, condenações trabalhistas a pagar e honorários advocatícios – Ações Trabalhistas a pagar, Pensões Alimentícias a

Pagar, Parcelamentos a Pagar e outras obrigações. Em 31 de dezembro de 2025 e de 2024 era a seguinte posição:

|                                  | <u>2025</u>      | <u>2024</u>      |
|----------------------------------|------------------|------------------|
| <b>Obrigações de curto prazo</b> | <b>1.525.827</b> | <b>1.720.436</b> |
| Fornecedores                     | 35.250           | 76.008           |
| Obrigações Sociais e Trab.       | 178.662          | 181.208          |
| Obrigações Tributárias           | 42.561           | 45.173           |
| Outras Obrigações Sociais        | 192.971          | 230.420          |
| Outras Obrigações                | 1.076.383        | 1.187.627        |

#### IV. Passivo Não Circulante

##### a. Transferência de Recursos entre Mantenedora e Mantida

Os valores acumulados na conta do Exigível à Longo Prazo no exercício de 2025 foram transferidos mensalmente para a conta de Outros Ajustes Patrimoniais - Patrimônio Social, conforme mudança de prática contábil adotada no exercício de 2018 e mantida para os exercícios seguintes (ver Outras Informações item 10 letra e).

##### b. Outras Obrigações a Pagar a Longo Prazo

Apresentam-se demonstrados por valores conhecidos ou calculáveis. Registra-se neste grupo as Provisões para Contingências – Processo Trabalhista com desfecho possível de condenação, os Precatórios – Receita Diferida a ser reconhecida como receita conforme o seu recebimento e as Outras Obrigações a Pagar a Longo Prazo e se referem as condenações trabalhistas, honorários advocatícios e encargos sociais dos acordos celebrados entre a Irmandade e o Sindicato dos Empregados da Saúde de Campinas, homologados na Justiça do Trabalho e serão pagos parceladamente, informamos a seguir os processos que os acordos contemplam:

1. Processos nº 1736/2000, 2104/2001, 2044/2004 período da Intervenção Estadual;

Os processos acima foram totalmente liquidados em outubro de 2025.

2. Processo 213/2011 período de Sanatorinhos - Ação Comunitária de Saúde e Sociedade Beneficente São Camilo.

Informamos que os Precatórios reconhecidos com Receita Diferida foram negociados no exercício (ver item II. Ativos Não Circulantes – a) Realizável a Longo Prazo - a.3) Precatórios a Receber).

|   | <u>2025</u>      | <u>2024</u>       |
|---|------------------|-------------------|
| <b>Obrigações a Pagar a Longo Prazo</b> | <b>3.290,729</b> | <b>34.586.546</b> |
| Outras Obrigações                       | 3.258.389        | 4.043.952         |
| Provisão para Contingências             | 32.340           | 32.340            |
| Precatórios – Receita Diferida          | -                | 30.510.254        |

#### V. Patrimônio Constituído

##### a. Patrimônio Social

Em 2025 está representado pelo resultado do exercício, resultado acumulado de reserva, ajuste de variação patrimonial, outros ajustes patrimoniais e pelo ajuste de exercícios anteriores. Seu Patrimônio é constituído por todos os bens Móveis e Imóveis de sua propriedade ou posse, assim como por todos os legítimos direitos que possua.

A Entidade, através de ata de reunião da mesa administrativa, a ser realizada durante o exercício de 2026 efetuará a transferência do superávit/déficit para o Patrimônio Social.

Estava assim constituído em 31 de dezembro de 2025 e 2024

|                                     | <u>2025</u>        | <u>2024</u>        |
|-------------------------------------|--------------------|--------------------|
| <b>Patrimônio Constituído</b>       | <b>129.268.207</b> | <b>114.739.071</b> |
| Patrimônio Social                   | 431                | 431                |
| Ajuste de Variação Patrimonial      | 84.274.730         | 84.779.091         |
| Reservas                            | <u>44.993.046</u>  | <u>29.959.549</u>  |
| Resultados de Exercícios Anteriores | 29.959.549         | 32.255.255         |
| Ajuste Patrimonial                  | 504.361            | 505.034            |
| Superávit/Déficit do Exercício      | 14.523.456         | (2.773.483)        |
| Ajustes de Exercícios Anteriores    | 5.680              | (27.257)           |

#### **a.1 Ajuste Patrimonial**

O Ajuste Patrimonial refere-se à realização da reavaliação do Ativo Imobilizado ocorrida em 19/01/2011, base dezembro de 2010, conforme Laudo de Valoração de Bens Patrimoniais, contabilizada mensalmente durante o ano.

#### **a.2 Outros Ajustes Patrimoniais**

Os valores lançados nesta conta no exercício de 2025 foram transferidos mensalmente da conta Realizável à Longo Prazo e Exigível a Longo Prazo para conta de Outros Ajustes Patrimoniais no Grupo do Patrimônio Social, conforme mudança de prática contábil adotada no exercício de 2018

informada no item 10 Letra e - Outras Informações, informamos que o reflexo no Balanço Consolidado será nulo.

#### **a.3 Ajustes de Exercícios Anteriores – CPC 23**

No exercício de 2025 foram realizados lançamentos na conta de Ajustes de Exercícios Anteriores, com base no CPC 23 – Retificação de erro, valores apurados em conciliação e lançado nas contas de contrapartidas: condomínios a receber (Ativo Circulante), fornecedores e outras obrigações a pagar (Passivo Circulante).

#### **4. RECEITAS E DESPESAS**

Os valores decorrentes das Receitas e Despesa são registrados pelo regime de competência de exercícios. Devido ao fato de os aluguéis serem apurados e controlados pela Empresa Armis Administração de Imóveis Ltda., a entidade apropria contabilmente o valor informado em relatório mensal.

A principal fonte de receitas da Irmandade refere-se ao recebimento dos aluguéis de imóveis próprios doados pela comunidade. Despesas repassadas aos condôminos estão registradas em “Despesas Recuperadas” e em “Outras Receitas” estão registradas multas e juros recebidos por pagamentos atrasados e doações diversas. A Irmandade da Santa Casa de Misericórdia de Itu não recebe subsídios de nenhum órgão público, sendo que sua manutenção é única e exclusivamente dependente dos valores recebidos dos imóveis alugados. Nos exercícios de 2025 e 2024 as receitas auferidas pela Instituição foram as seguintes:

|  | <u>2025</u>               | <u>2024</u>               |
|--|---------------------------|---------------------------|
| <b>RECEITAS</b>                          |                           |                           |
| Receitas com Aluguéis                    | 3.354.196                 | 3.296.024                 |
| <b>RECEITA BRUTA</b>                     | <b>3.354.196</b>          | <b>3.296.024</b>          |
| <b>Custos Operacionais</b>               | <u><b>(1.587.595)</b></u> | <u><b>(1.213.902)</b></u> |
| Despesas com Pessoal – Professores       | (430.954)                 | (404.025)                 |
| Despesas com Patrimônios Galvão e Borges | (1.156.641)               | (809.877)                 |
| <b>RECEITA LÍQUIDA</b>                   | <b>1.766.601</b>          | <b>2.082.122</b>          |

## 5. GESTÃO HOSPITALAR

O Hospital São João de Deus (Santa Casa de Itu) esteve sob intervenção administrativa da Secretaria de Saúde do Governo do Estado de São Paulo a partir de Junho de 1991, sendo que em Fevereiro de 2003, por sugestão da Secretaria de Saúde do Governo do Estado de São Paulo, os serviços médicos hospitalares prestados pelos Hospitais pertencentes à Irmandade da Santa Casa de Misericórdia de Itu, ficaram sob responsabilidade de Sanatorinhos – Ação Comunitária de Saúde, por força do Contrato de Prestação de Serviços de Administração e Gestão Hospitalar e outras avenças, firmado em 1º de março de 2003, com vigência de 4 (quatro) anos. Através do Termo

Aditivo ao referido contrato, assinado em 20 de dezembro de 2006 até 31 de outubro de 2009, quando da celebração do Distrato firmado entre as entidades, passando a partir de 01 de novembro de 2009 a gestão dos serviços médicos e hospitalares para a Sociedade Beneficente São Camilo por meio do Contrato de Comodato, com vigência de 5 (cinco) anos e aditivo datado de 01 de novembro de 2014, com prazo de vigência de 10 (dez) anos, com data de término para 31 de outubro de 2024.

Em 02 de junho de 2020 recebemos ofício da Sociedade Beneficente São Camilo denunciando o Contrato de Comodato antecipadamente, e que a restituição do imóvel ocorreria em 31/08/2020, sendo que a saída foi prorrogada até 26 de novembro de 2020, quando da requisição administrativa do Hospital da Irmandade pela Prefeitura da Estância Turística de Itu, por meio do Decreto Municipal nº 3589/2020 e suas sucessivas prorrogações que perdura até a presente data.

## 6. PROVISÃO PARA CONTINGÊNCIAS NÃO CONTABILIZADAS – DEMANDAS JUDICIAIS

A Administração da Irmandade da Santa Casa de Misericórdia de Itu, em conjunto com sua Assessoria Jurídica, entende como improcedentes os questionamentos formulados em demandas judiciais de natureza trabalhista e cível ajuizadas em face da Entidade.

As referidas ações decorrem de fatos ocorridos durante períodos em que a gestão e administração do Hospital São João de Deus (Santa Casa de Itu) estiveram sob responsabilidade de terceiros, a saber:

2. Ação de Retificação de Registro Imobiliário, do imóvel da Praça Conde de Parnaíba, nº 83, centro em Itu/SP.
3. Ação de Indenização por Desapropriação Indireta promovida em face da Fazenda Pública do Estado de São Paulo, em curso a apelação junto ao Tribunal de Justiça de São Paulo.
4. Ação de Execução proposta contra os fiadores/garantidores dos débitos locatícios e encargos referente ao imóvel localizado na Rua XV de Novembro, 265, São Paulo/SP.
5. Ação de Indenização por Danos Materiais em face JBN Administração de Bens EIRELI e Outros, danos causados no imóvel localizado na Rua XV de Novembro, 265, São Paulo/SP.
6. Incidente de Cumprimento de Sentença referente aos débitos locatícios e encargos referentes ao imóvel localizado na Rua Vitória, nº 234/244, São Paulo/SP, declarados na Ação de Despejo por Falta de Pagamento proposta em face da Locatária Mega Correspondente Bancário Ltda.
7. Ação de Reintegração de Posse – no imóvel localizado na Rua Direita, nº 235/238 em São Paulo/SP, promovida contra o Movimento Coletivo de Moradia Popular, ocorreu a reintegração da posse em 20/02/2025.
8. Ação de Repetição de Indébito – contra a Prefeitura Municipal de São Paulo – referente ao IPTU de 2019 até 2022.
9. Ação de Tutela Cautelar em Caráter Antecedente, contra a Companhia de Saneamento Básico do Estado de São Paulo – SABESP, sustação de protestos referente a cobrança do consumo de água do imóvel da Rua Direita, 235/238 no período da invasão pelo Movimento Coletivo de Moradia Popular, aguarda-se julgamento do recurso de Agravo de Instrumento.

## 7. ESTIMATIVAS CONTÁBEIS

Na elaboração das Demonstrações Contábeis, foram utilizados estimativas e julgamentos para a contabilização de certos ativos e passivos e no registro de receitas e despesas do exercício. Portanto os resultados reais eventualmente podem divergir dessas estimativas.

## 8. ISENÇÃO FISCAL USUFRUÍDA

De acordo com o Artigo 195 § 7º da Constituição e requisitos previstos na LC 187/2021, a Irmandade da Santa Casa de Misericórdia de Itu, por se tratar de entidade beneficente de assistência social na área educacional, goza de isenções fiscais e os valores relativos às isenções previdenciárias e tributárias usufruídas, corresponderam durante o exercício de 2025 ao montante de R\$ 801.633 e em 2024 ao montante de R\$ 744.826, assim distribuída:

|                       | <u>2025</u>    | <u>2024</u>    |
|-----------------------|----------------|----------------|
|                       | <b>801.633</b> | <b>744.826</b> |
| Cota Patronal do INSS | 561.121        | 534.956        |
| COFINS                | 122.710        | 107.076        |
| CSLL                  | 117.802        | 102.794        |

## 9. RECURSOS

Os recursos da Entidade foram aplicados em suas finalidades institucionais de conformidade com seu Estatuto Social, demonstrados pelas suas despesas e investimentos patrimoniais.

## 10. OUTRAS INFORMAÇÕES

**a) Instrumentos Financeiros – (i) Gerenciamento de Risco** – A entidade não realiza operações envolvendo Instrumentos Financeiros com a finalidade especulativa. **(ii) Valores de mercado** – Durante o exercício de 2025, os valores de mercado das disponibilidades, contas a receber e a pagar, aproximam-se dos valores registrados nas demonstrações contábeis devido à natureza de curto prazo delas.

**b) Seguros:** Os valores envolvidos na contratação de Seguros são em base técnicas que se estimam adequadas para cobrir eventuais sinistros.

### c) Gratuidade Área da Educação:

A Irmandade da Santa Casa de Misericórdia de Itu por meio do Instituto Borges de Artes e Ofícios – IBAO prestou serviços com 100% de gratuidade em seus programas sociais educacionais

profissionalizantes e educação básica, investindo para tanto no exercício de 2025 o montante de R\$ 2.624.200,09, beneficiando integralmente todos os seus 135 alunos matriculados, ao custo médio anual por aluno de R\$ 19.438,51 ou R\$ 1.619,87 ao mês/alunos como segue:

- **Ensino médio** – matrícula geral **82 alunos** para o período de janeiro a dezembro de 2025 (em 2024 - **84 alunos**);

- **Curso Técnico de Nível Médio em Segurança do Trabalho** – matrícula geral **53 alunos** – início do curso em janeiro/2025 a dezembro de 2025 (em 2024 - **56 alunos**);

Com objetivo de capacitar e qualificar os jovens para ingressar nos cursos superiores e dar oportunidades de desenvolvimento humano, contribuindo assim para que os alunos estejam preparados para o mercado de trabalho e sua inserção na sociedade.

Os cursos oferecidos são totalmente gratuitos com 100% de bolsa de estudos e são mantidos com as receitas auferidas com aluguéis de imóveis de propriedade da Irmandade da Santa Casa de Misericórdia de Itu na cidade de São Paulo.

Os cursos são divulgados nos meios de comunicação de Itu e região, jornais, faixas e no site da entidade, e os critérios de seleção são estabelecidos por meio de realização de processo seletivo, com provas objetivas e de redação, além da avaliação do perfil da ficha socioeconômica, conforme previsto na LC 187/2021.

### d) Gratuidade Área da Saúde:

A participação da Irmandade da Santa Casa de Misericórdia de Itu, nos programas sociais desenvolvidos na área da saúde em seus hospitais não foram valorados e contabilizados.

Se a entidade desejasse efetuar a cobrança pelo uso destes bens, o valor arbitrado com base em laudo elaborado por perito judicial no exercício de 2025 atingiria o montante de R\$ 255.260,60 por mês correspondente a R\$ 3.063.127,20 ano.

**e) Mudanças de Práticas Contábeis:**

Foi adotado o procedimento de transferir o saldo acumulado da conta Realizável à Longo Prazo e Exigível à Longo Prazo, relativo aos valores transferidos para a mantida IBAO – Instituto Borges e Artes e Ofícios para manutenção dos Cursos oferecidos, para o Grupo do Patrimônio Social com o título de Outros Ajustes Patrimoniais, informamos que o reflexo no Balanço Consolidado será nulo. Sendo essa prática adotada a partir do exercício de 2018 e em todos os exercícios subsequentes.

**f) Trabalhos Voluntários:**

No exercício de 2025, os trabalhos voluntários se referem a participação do Irmãos Efetivos na Assembleia Geral Ordinária e na participação dos Irmãos que compõem a Mesa Administrativa em reuniões de trabalho que ocorreram no período, com as respectivas presenças registradas em livro próprio da Instituição.

**g) Certificado de Entidade Beneficente de Assistência Social - CEBAS**

A Irmandade teve o Certificado de Entidade Beneficente de Assistência Social – CEBAS concedido pela Secretaria de Regulação e Supervisão da Educação Superior – SERES, por meio da Portaria nº 550, de 22/03/2022, que certificou a entidade pelo período de 01/01/2015 a 31/12/2017.

Requeriu a renovação do CEBAS-Educação, por meio de processos protocolados sob nº 23000.049280/2017-14, 23000.032749/2020-73 e 23000.043615/2023-21, para os períodos de 01/01/2018 a 31/12/2020, 01/01/2021 a 31/12/2023 e 01/01/2024 a 31/12/2026 respectivamente, os quais estão no aguardo de análise pelo órgão competente.

**h) Eventos Subsequentes:**

A entidade está atenta aos efeitos econômicos e sociais após a Pandemia do COVID-19 e a sua repercussão no cenário global, bem como às medidas eventualmente adotadas pelas autoridades governamentais. No entanto, o serviço executado pela entidade é de caráter essencial e, apesar dos evidentes prejuízos econômicos nos diversos setores da economia, o segmento em que a entidade atua é considerado prioritário pelos governos, o que constitui uma garantia de continuidade na presente crise mundial.

**Administração**

**Raul de Paula Leite**  
Provedor

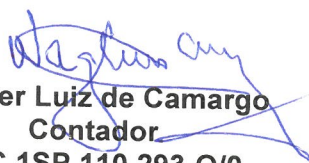

**Wagner Luiz de Camargo**  
Contador  
CRC 1SP 110.293-O/0

## IRMANDADE DA SANTA CASA DE MISERICÓRDIA DE ITU

### RELAÇÃO DOS IRMÃOS EFETIVOS DA IRMANDADE DA SANTA CASA DE MISERICÓRDIA DE ITU EM 31/12/2025

- 01) AFONSO LUIZ GUIDO
- 02) ALBERTO MAGNO DE ARRUDA
- 03) ALCIDES PEIXOTO JR.
- 04) ANTONIO BENEDITO FRANCISCHINELLI
- 05) BENEDITO GATTI
- 06) BENEDITO TOMBA
- 07) CAIO DE PAULA LEITE
- 08) CARLOS ALBERTO D'AMBROSIO
- 09) CARLOS ALBERTO FERRARI
- 10) CARLOS EDUARDO GOMES GATTI
- 11) CARLOS HENRIQUE MARTINS DOS SANTOS
- 12) CELESTINO CREMASCO FILHO
- 13) CÉLIO CÍCERO HORSCHUTZ
- 14) CELSO TAHAN
- 15) CLEIDINEI C. PIMENTEL MELLO
- 16) CRISTIANO LOURES DE PAULA LEITE
- 17) EDSON APARECIDO FRANCISCHINELLI
- 18) EDWARD GABRIEL ACUIO SIMEIRA
- 19) EDUARDO SILVEIRA ARRUDA
- 20) ENIO RODRIGUES DE ARRUDA
- 21) EVANGELISTA ALVES PINHEIRO
- 22) FERNANDO CARLOS MORAES FONSECA
- 23) FLÁVIO ANTUNES
- 24) GABRIEL LOURES DE PAULA LEITE
- 25) GETÚLIO ELIAS SCHANOSKI
- 26) HAMILTON LUIZ GUIDO
- 27) IBRAIM APARECIDO VERONEZZE
- 28) IZILANDO JOÃO AGARUSSI

## IRMANDADE DA SANTA CASA DE MISERICÓRDIA DE ITU

- 29) JAIR DE OLIVEIRA
- 30) JOÃO BAPTISTA MATTOS PACHECO NETO
- 31) JOÃO GUILHERME DA SILVA FONSECA
- 32) JOÃO INÁCIO DE MORAES FONSECA
- 33) JOÃO LUIZ GAIANE
- 34) JONAS SOARES DE SOUZA
- 35) JOSÉ ANTONIO MAIRINK ARANHA
- 36) JOSÉ ANTONIO PADOVANI
- 37) JOSÉ ARLINDO NÓBREGA AMGARTEN
- 38) JOSÉ BRUNELLO BOMBANA
- 39) JOSÉ EDUARDO MORAES FONSECA
- 40) JOSÉ FERNANDO CAMARGO STEINER
- 41) JOSÉ LEOCÁDIO XIMENES
- 42) JOSÉ LEOCÁDIO XIMENES JR.
- 43) JOSÉ MARIA BORDINI
- 44) JOSÉ PACHECO E SILVA
- 45) LUIZ ANTONIO DE MORAES FONSECA
- 46) LUIZ ROBERTO DA SILVEIRA CASTRO
- 47) LUÍS ROBERTO DA ROCHA DE FRANCISCO
- 48) MARCOS DE MORAES SCARPA
- 49) MÁRIO CÉSAR GUIMARÃES BATTISTI
- 50) MÁRIO TEODORO XAVIER DA SILVEIRA
- 51) MOYSES ALBERTO LEIS PINHEIRO
- 52) NATALE CRISTOFOLETTI
- 53) OLAVO VOLPATO
- 54) OLINTO RODRIGUES DE ARRUDA
- 55) PAULO CYRILLO PEREIRA
- 56) PAULO ROBERTO DE OLIVEIRA

## IRMANDADE DA SANTA CASA DE MISERICÓRDIA DE ITU

- 57) PEDRO LUIZ STUCCHI
- 58) PLÍNIO MENEZES DA SILVA JÚNIOR
- 59) RAUL DE PAULA LEITE
- 60) RAUL DE PAULA LEITE FILHO
- 61) REINALDO CHRISTOFOLETTI
- 62) RENÊ PASCHOAL LIBERATORE
- 63) RICARDO MOREIRA XAVIER DA SILVEIRA
- 64) ROBERTO CANO ARRUDA
- 65) RODRIGO XAVIER DA SILVEIRA
- 66) ROSALDO MALUCELLI
- 67) VALDAIR GAVIOLI
- 68) WAGNER LUIZ DE CAMARGO

## IRMANDADE DA SANTA CASA DE MISERICÓRDIA DE ITU

### COMPOSIÇÃO DA MESA ADMINISTRATIVA (2023 – 2026)

|                       |                                  |
|-----------------------|----------------------------------|
| <b>Provedor:</b>      | RAUL DE PAULA LEITE              |
| <b>Vice-Provedor:</b> | RENÊ PASCHOAL LIBERATORE         |
| <b>Secretário:</b>    | JOSÉ ARLINDO NÓBREGA AMGARTEN    |
| <b>Tesoureiro:</b>    | JONAS SOARES DE SOUZA            |
| <b>Mesário:</b>       | ANTONIO BENEDITO FRANCISCHINELLI |
| <b>Mesário:</b>       | CARLOS ALBERTO D'AMBROSIO        |
| <b>Mesário:</b>       | CELSO TAHAN                      |
| <b>Mesário:</b>       | HAMILTON LUIZ GUIDO              |
| <b>Mesário:</b>       | JOSÉ LEOCÁDIO XIMENES            |
| <b>Mesário:</b>       | MÁRIO TEODORO XAVIER DA SILVEIRA |
| <b>Mesário:</b>       | OLINTO RODRIGUES DE ARRUDA       |
| <b>Mesário:</b>       | PLÍNIO MENEZES DA SILVA JÚNIOR   |

### COMPOSIÇÃO DA COMISSÃO DE CONTAS (2023 – 2026)

AFONSO LUIZ GUIDO  
CARLOS ALBERTO FERRARI  
PAULO ROBERTO DE OLIVEIRA

### ADMINISTRAÇÃO

**Contador:** WAGNER LUIZ DE CAMARGO